روزنامه‌ای برای همه

کیمیای وطن

ISSN ۲۴۷۶-۴۸۰۹ || info@eskimia.ir || Eskimia.ir || سامانه پیامکی ۳۰۰۰۵۷۳۴۳۳ || چهارشنبه ۲۰مردادماه ۱۳۹۵ || ۰۷ ذی القعده ۱۴۳۷ || ۱۰ آگوست ۲۰۱۶ || شماره ۲۲۳ || سال دوم || قیمت: ۷۰۰ تومان

نمره ۲۰ ظریف به برجام

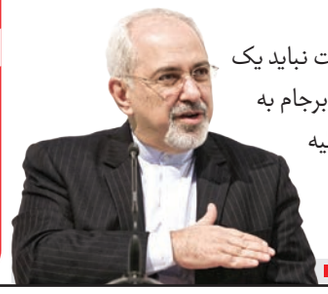

وزیر امور خارجه با بیان اینکه به غربی‌ها نشان دادیم هیچ وقت نباید یک ایرانی را تهدید کرد، گفت: از هر کسی در دنیا سؤال شود توافق برجام به نفع کیست، هیچ‌کس به شما نخواهد گفت که توافق برجام علیه جمهوری اسلامی است...

■ در صفحه ـیاـت (۲) بخوانید ■

رهبر معظم انقلاب اسلامی در دیدار با وزیر، معاونان و مدیران وزارت اطلاعات:

وزارت اطلاعات، سنگر حساس چشم بینا و بیدار نظام اسلامی است

■ در صفحه ـیاـت (۲) بخوانید ■

کیمیای وطن | عکس از رضا سلطانی نجف‌آبادی

اصفهان به سوی سالخوردگی پیش می‌رود

صفحه ۴

اخبار روز

واکنش آمریکا به اعدام یک جاسوس

صفحه ۲

نهضت مطالبه‌گری

دیروز میزبان دو بزرگوار بودیم که یک نفر از عزیزان روحانی و نفر دوم از اساتید دانشگاه بودند... صفحه ۲

توزیع ۱۳۰ میلیون جلد کتاب درسی از ۱۵ شهریور

صفحه ۷

آغاز نهضت بازگشت به حجاب در غرب

صفحه ۵

ویژه‌های امروز

■ شیروانی در دیدار با مدیرعامل ذوب‌آهن اصفهان: فولادشهر را به شهر گردشگری تبدیل می‌کنیم صفحه ۳

■ مدیر کل ورزش و جوانان استان اصفهان عنوان کرد: افتتاح ورزشگاه نقش جهان تا کمتر از ۲ ماه آینده صفحه ۶

■ سبک زندگی با رویکرد اقتصاد مقاومتی «در دوران اسارت»، حکایت دشداشه‌های عربی صفحه ۸

سرمقاله

تجمیع انتخابات

از سال‌ها پیش موضوع تجمیع انتخابات مطرح و هر از گاهی در مجامع مختلف و نیز در دولت و مجلس به بحث گذاشته شده و پس از تبادل نظرهایی، موضوع از دستور کار خارج گردیده است.

در همین راستا، اخیرا عضو کمیسیون شوراها و امور داخلی کشور در مجلس شورای اسلامی اظهار داشته است که طرحی کارشناسی‌شده برای تجمیع هر چهار انتخابات مجلس، ریاست جمهوری شورای شهر و خبرگان در حال تدوین است.

این خبر که می‌تواند در صورت به ثمر نشستن، نتایج مثبتی را برای کشور داشته باشد، نیازمند بررسی و آماده‌سازی زیرساخت‌ها برای عملیاتی شدن است.

اکنون نزدیک چهار دهه است که کشور عزیز ما به همین شکل اداره شده و تقریبا در هر سالی به طور متوسط یک انتخابات مثل ریاست جمهوری مجلس، شوراها، خبرگان یا میان‌دوره‌ای مجلس برگزار شده و باز همین رویه...

■ ادامه مطلب را در صفحه ۲ بخوانید ■

ابلاغ ۱۲ دستورالعمل جدید آبی

صفحه ۳

نقش‌آفرینان تابستانی پرده نقره‌ای

صفحه ۵

نوبت دوم

آگهی فراخوان شناسایی سرمایه‌گذار
تکمیل تاسیسات فاضلاب شهر دهق (به روش بیع متقابل)
(مزایده ۸۴ – ۲ – ۹۵)

شرکت آب و فاضلاب استان اصفهان (سهامی‌خاص)

شرکت آب و فاضلاب استان اصفهان در نظر دارد در راستای دستورالعمل ماده ۲۷ قانون الحاق برخی از مواد به قانون تنظیم بخشی از مقررات مالی دولت (۲) با موضوع شرایط واگذاری طرح های تملک دارایی های سرمایه ای جدید، نیمه تمام، تکمیل شده و آماده بهره برداری، به بخش غیردولتی (مصوب ۱۳۹۴/۰۷/۰۴) و بند الف ماده ۱۴۲ قانون برنامه پنجم توسعه و آیین نامه اجرایی آن به شماره ۴۸۰۰۷/۱۶۹/۶۷ مورخه ۹۱/۲/۳، «پروژه تکمیل تاسیسات فاضلاب شهر دهق (به روش بیع متقابل)» را در ازای تخصیص پساب تصفیه شده به منظور کاربری معین و با حجم مشخص برای دوره زمانی محدود و معین به روش بیع متقابل و با شرایط ذیل به سرمایه گذار واجد شرایط واگذار نماید.

الف- شرح مختصری از پروژه:

- موضوع پروژه: تکمیل تاسیسات فاضلاب شهر دهق
- شامل: سرمایه گذاری در احداث شبکه جمع آوری و انتقال فاضلاب و احداث، بهسازی و ارتقا تصفیه خانه فاضلاب شهر دهق
- سرمایه پذیر: شرکت آب و فاضلاب استان اصفهان
- دوره احداث: ۲ سال شمسی
- دوره بهره برداری تجاری: بر اساس مدل مالی
- راندمان تصفیه: ۹۵٪
- محل اجرا: استان اصفهان - شهر اصفهان

ب- شرایط کلی برای سرمایه گذاری:

- سرمایه گذار به صورت شخص حقیقی یا حقوقی با داشتن سابقه مدیریتی قابل قبول، تامین و تخصیص سرمایه مورد نیاز را به عهده خواهد داشت.

- تاریخ، مهلت و نحوه دریافت اسناد ارزیابی:

سرمایه گذاران واجد شرایط می توانند از تاریخ ۹۵/۰۵/۱۹ جهت دریافت اسناد ارزیابی سرمایه گذاری در طرح به وب‌سایت شرکت آب و فاضلاب استان اصفهان به آدرس www.abfaesfahan.ir مراجعه نمایند.

- محل و زمان تحویل مدارک درخواستی:

مهلت تحویل اسناد ارزیابی تکمیل شده، تا ساعت ۱۵:۳۰ روز شنبه مورخ ۹۵/۰۵/۳۰ و محل تحویل دبیرخانه می‌باشد.

- بدیهی است پس از بررسی مدارک ارزیابی که توسط شرکت کنندگان تکمیل و تحویل می شود، از سرمایه گذاران واجد شرایط جهت مذاکرات قراردادی دعوت بعمل خواهد آمد.
- سرمایه پذیر در رد یا قبول پیشنهادات فنی یا مالی سرمایه گذاران در تمام مراحل اختیار تام دارد.

شرکت آب و فاضلاب استان اصفهان: www.abfaesfahan.ir

پایگاه ملی اطلاع‌رسانی مناقصات: www.jets.mporg.ir

شماره تلفن: ۸-۳۶۶۸۰۳۱-۰۳۱ داخلی ۳۳۵- ۳۳۸

روابط عمومی شرکت آب و فاضلاب استان اصفهان

چهارمین جشنواره جهانی هنرمقاومت

انجمن هنرهای تجسمی انقلاب و دفاع مقدس با مشارکت و همکاری نهادها و سازمان‌های فرهنگی هنری در نظر دارد **چهارمین جشنواره جهانی هنرمقاومت** را در آذر ماه ۱۳۹۵، در تهران وسایر استان‌ها، برگزار نماید.
در این جشنواره که با حضور گسترده هنرمندان خلاق برگزار خواهد شد، مقاومت در آیینه هنرهای معاصر به نمایش در خواهد آمد.

عنوان جشنواره:
چهارمین جشنواره جهانی هنر مقاومت

برگزار کننده:
انجمن هنرهای تجسمی انقلاب و دفاع مقدس/ بنیاد فرهنگی روایت

اهداف برگزاری جشنواره:
-نمایش آثار تجسمی با موضوع مقاومت و پایداری
-تاکید بر عنصر مقاومت و پایداری در هنرهای معاصر، متعهد و بیدارگر
-بررسی، نقدوتجزیه وتحلیل جلوه‌های مقاومت در آیینهٔ هنرهای تجسمی معاصر
- ایجاد زمینه‌های تعامل و گفتگو میان هنرمندان خلاق و فعال در عرصه هنرهای تجسمی معاصر ایران و سایر کشورها با تاکید بر کشورهای اسلامی
- ایجاد زمینه مناسب برای تشکیل مرکز بین المللی هنر مقاومت

زمان برگزاری جشنواره:
آذر ماه ۱۳۹۵ همزمان با هفته مبارک بسیج

بخش‌های جشنواره:
چهارمین دفتر جشنواره هنر مقاومت در ۴ بخش گشوده خواهد شد:
نقاشی/ پوستر/ کارتون وکاریکاتور/ طرحهای حجمی

شورای برنامه‌ریزی و هیأت علمی:
جوادجباری، محمد حبیبی، سیدمسعود شجاعی طباطبایی، طاهر شیخ الحکمایی، حبیب‌ا...صادقی، غلامعلی طاهری، مصطفی گودرزی، سیدعباس میرهاشمی.

دبیرکل جشنواره:
حبیب‌ا...صادقی

مدیر اجرایی جشنواره:
محمدحبیبی

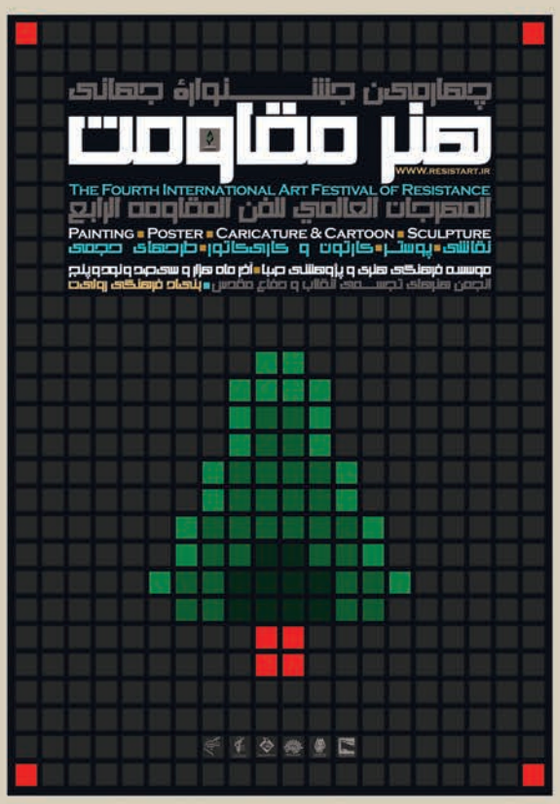

فراخوان بخش «نقاشی»

دبیر:
غلامعلی طاهری

موضوع:
دفاع مقدس (زن و دفاع مقدس، ایثار و شهامت، امام و رزمندگان، رزمندگان و معنویت، رزمندگان و ساده‌زیستی، جلوه حضور، شهادت)، فلسطین، استکبارستیزی،عاشورا.

فراخوان بخش «کارتون وکاریکاتور»

دبیر:
سید مسعود شجاعی طباطبایی

موضوع:
[این رشته در دو بخش «کارتون و کاریکاتور» برگزار می‌شود].
بخش کارتون: جنگ نرم، آل سعود (آل سعود و داعش، آل سعود و جنایت در یمن،آل سعود و روابط با رژیم صهیونیستی، آل سعود و وهابیت)، انتفاضه سوم ، استکبار ستیزی، تروریسم.
بخش کاریکاتور: ملک سلمان، اوباما، نتانیاهو ، ابوبکر بغدادی.

فراخوان بخش «پوستر»

دبیر:
مصطفی گودرزی

موضوع:
انقلاب اسلامی، بسیج، فلسطین، یمن.

فراخوان بخش «آثار حجمی»

دبیر:
طاهر شیخ الحکمایی

موضوع:
بسیج (بسیج و امنیت ملی،بسیج وتولید علم، بسیج و اقتصاد مقاومتی، بسیج و سازندگی)

جهت ثبت نام و کسب اطلاعات بیشتر به پایگاه اینترنتی www.resistart.ir مراجعه فرمایید

سرمقاله به قلم مدیر مسئول

تجمیع انتخابات

ادامه از صفحه یک:

ادامه داشته باشد. معمولا کسانی وضعیت موجود را می‌پسندند که ریسک‌پذیر نیستند و جرئت تغییر و تحول را ندارند و شاید منطقی هم برای آن داشته باشند؛ مثلا بگویند حفظ نشاط سیاسی در جامعه و حضور مردم در صحنه و افزایش مشارکت مردمی با تکرار انتخابات حاصل می‌شود؛ اما واقعیت این است که هیچ‌کدام از موارد فوق با مزایای تجمیع انتخابات‌ها برابری نمی‌کند و تجربه در کشورهای مختلف نیز به اینجا منتهی شده که چندین انتخابات را یک‌جا برگزار کرده و مردم را هر از چندگاه یک‌بار به صحنه دعوت می‌کنند. لذا به نظر می‌رسد تجمیع انتخابات بتواند بخشی از نگرانی‌های دلسوزان انقلاب را پاسخگو باشد. البته ممکن است تجمیع مضراتی هم داشته باشد؛ اما منافع آن بیشتر است و قابل مقایسه با مضراتش نخواهد بود.یکی از علل روی‌آوری به تجمیع انتخابات، هزینه‌های مادی و اقتصادی برگزاری هرساله انتخابات است که هر ساله باید بخشی از اعتبارات دولتی را در این موضوع هزینه کرد؛ هزینه‌هایی که می‌توان با آن مشکلات زیادی را حل و فصل کرد. آری، تجمیع موجب صرفه‌جویی در هزینه‌های مالی و امکانات می‌شود؛ برای نمونه هزینه هر انتخابات حدود ۱۵۰ تا ۲۰۰میلیارد تومان است که این رقم علاوه بر هزینه غیرمستقیم دستگاه‌های اجرایی، اعم از حقوق پرسنل، به‌کارگیری امکانات ادارات و ... است. اگر هزینه‌های غیرمستقیمی دستگاه‌ها اعم از مأموریت‌ها و سایر هزینه‌ها را در نظر بگیریم، عدد چندبرابر می‌شود؛ در حالی که که می‌شود با تجمیع دست‌کم یک سوم هزینه‌ها را کاهش داد. علاوه بر کاهش هزینه‌ها که یک ضرورت ملی است، تجمیع موجب صرفه‌جویی در وقت مردم و مدیران جامعه می‌شود که بسیار ارزشمندتر از صرفه‌جویی‌های مالی است. روشن است وقت و زمانی که برای انتخابات هزینه می‌شود فقط منحصر به روز انتخابات نیست؛ بلکه از ماه‌ها قبل از آنکه کلید هر انتخاباتی زده می‌شود جلسات و برنامه‌ریزی‌ها آغاز می‌گردد و فرصت‌های ذی‌قیمت و وقت ارزشمند جوانان و تحصیلکردگان این جامعه برای آن صرف می‌شود؛ این زمان هزینه شده غیرقابل برگشت است. نظام اسلامی در مقابل وقت مردم مسئولیت دارد؛ همچنان که نسبت به مال و ناموس مردم مسئولیت دارد. امروزه برای توسعه و پیشرفت جوامع چند چیز را اصل می‌دانند: «دانش و فناوری»، «تدبیر و مدیریت» و «فرصت و زمان لازم» که اگر دو مورد اول هم محقق باشد، ولی از فرصت‌ها استفاده لازم نشود دستیابی به اهداف متعالی و بلند بسیار سخت و مشکل خواهد بود. آیا فرصت‌های مدیران برای حل مشکلات اقتصادی، فرهنگی اجتماعی مردم صرف شود، بهتر است یا برای کارهای اجرایی انتخابات که امکان تجمیع وجود دارد؟ از طرفی تجمیع انتخابات می‌تواند تبعات منفی و آثار پاره‌ای از فضاسازی‌های تبلیغاتی را کاهش دهد و از شعارهایی که مطالبات مردم را افزایش می‌دهد و از ایجاد توقع بی‌جا در مردم جلوگیری کند. بدیهی است در انتخابات هرساله شعارهای جدیدی مطرح می‌شود که درصد زیادی از آن‌ها اجراشدنی نیست و سبب سرخوردگی مردم خواهد شد. اگر هر سال در کشور انتخابات برگزار شود فضای جامعه تحت تأثیر قرار می‌گیرد. یکی از مزیت‌های تجمیع انتخابات، جلوگیری از تحت تأثیر قرارگرفتن فضای کشور و صرفه‌جویی در زمان است. همچنین باید پذیرفت تجمیع انتخابات موجب افزایش مشارکت مردم در انتخابات می‌شود و این مشارکت، بهره‌وری بیشتر از امکانات کشور در حوزه‌های مختلف مدیریتی، سیاسی و اقتصادی را در پی دارد. امید آنکه این‌بار این طرح به دور از سیاسی‌کاری و جناح و جناح‌بندی و با در نظر گرفتن مصالح ملی به تصویب برسد و از قِبَل آن منافع بزرگی برای کشور رقم بخورد.

نمره ۲۰ ظریف به برجام

وزیر امور خارجه با بیان اینکه به غربی‌ها نشان دادیم هیچ‌وقت نباید یک ایرانی را تهدید کرد، گفت: از هر کسی در دنیا سؤال شود توافق برجام به نفع کیست هیچ‌کس به شما نخواهد گفت که توافق برجام، علیه جمهوری اسلامی است.

محمدجواد ظریف، وزیر امور خارجه کشورمان در گفت‌وگویی در پاسخ به سؤالی درباره روند اجرای برجام اظهار داشت: برجام نشان‌دهنده عزت، مقاومت و استیفای حقوق ملت ایران در برابر کشورهایی بود که به قلدری و احترام نگذاشتن به حقوق دیگران عادت کرده‌اند.

وی افزود: از طرفی به غربی‌ها نشان دادیم هیچ‌وقت نباید یک ایرانی را تهدید کرد. از این جهت، بنده به برجام نمره ۲۰ می‌دهم.

به گزارش باشگاه خبرنگاران جوان، ظریف درباره میزان بهره‌مندی طرف ایرانی از توافق هسته‌ای عنوان کرد: هیچ توافقی در دنیا صددرصد در راستای تأمین منافع یک طرف تحقق نیافته است؛ مگر اینکه شما معاهده‌ای به منظور تسلیم با طرف مقابل امضا کنید. حصول یک توافق در بهترین شرایط ۵۵- ۴۵ ۶۰- ۴۰ یا ۵۰ – ۵۰ به سود طرفین خواهد بود.

وزیر خارجه کشورمان ادامه داد: یک توافق دارای نقاطی بوده که ممکن است به نفع طرف مقابل باشد؛ مخصوصا توافقی که جمهوری اسلامی ایران یک طرف آن بوده و ۶ کشور بزرگ دنیا با قطعنامه‌های متعدد شورای امنیت در طرف دیگر آن قرار دارند.

ظریف تصریح کرد: علی‌رغم این موضوع از هر کسی در دنیا سؤال شود توافق برجام به نفع کیست، هیچ‌کس به شما نخواهد گفت که توافق برجام علیه جمهوری اسلامی است. از این جهت باز هم برجام نمره خوبی خواهد گرفت. اما این به معنای نمره خوب آمریکا در اجرای برجام نیست.

تقریبا هیچ معاهده‌ای را در دنیا پیدا نخواهید کرد که همه طرف‌ها، مفاد آن را اجرا کرده باشند.

رهبر معظم انقلاب اسلامی در دیدار با وزیر، معاونان و مدیران وزارت اطلاعات:

وزارت اطلاعات، سنگر حساس و چشم بینا و بیدار نظام اسلامی است

حضرت آیت‌الله خامنه‌ای، رهبر معظم انقلاب اسلامی بعدازظهر دیروز (سه‌شنبه) در دیدار وزیر، معاونان و مدیران وزارت اطلاعات، این وزارتخانه را «سنگری بسیار مهم و حساس» و «چشم بینا و بیدار نظام اسلامی» خواندند و تأکید کردند: وزارت اطلاعات، پوسته سخت نظام است و به هیچ‌وجه نباید آسیب‌پذیر شود.

حضرت آیت‌الله خامنه‌ای با تشکر از زحمات مؤمنانه و شبانه‌روزی بخش‌های مختلف وزارت اطلاعات، پیروزی و بقای انقلاب اسلامی را در گروی حفظ ایمان دانستند و افزودند: ناکامی استکبار جهانی در مقابل نظام اسلامی با وجود انبوه توطئه‌ها و شگردهای گوناگونی که از روز اول علیه انقلاب به کار گرفتند، جز با پشتوانه «ایمان»، ممکن نبود.

رهبر معظم انقلاب، هر اقدامی را در تضعیف ایمان مردم و مسئولان «خیانت» خواندند و گفتند: آن نیروی دفاعی که کشور را در همه این سال‌ها حفظ کرده، نیروی ایمان است و اگر این سلاح قوی و کارآمد تضعیف شود آفات فراوانی به دنبال خواهد داشت.

ایشان از همین زاویه، تقویت جنبه‌های معنوی و ایمانی را در وزارت اطلاعات مورد تأکید قرار دادند و خاطرنشان کردند: وزارت اطلاعات پوسته سخت نظام است که به هیچ‌وجه نباید آسیب‌پذیر شود؛ بنابراین تقویت عناصر مهمی همچون ایمان و معنویت در این وزارتخانه باید بیش از هر دستگاه دیگری مورد توجه قرار گیرد.

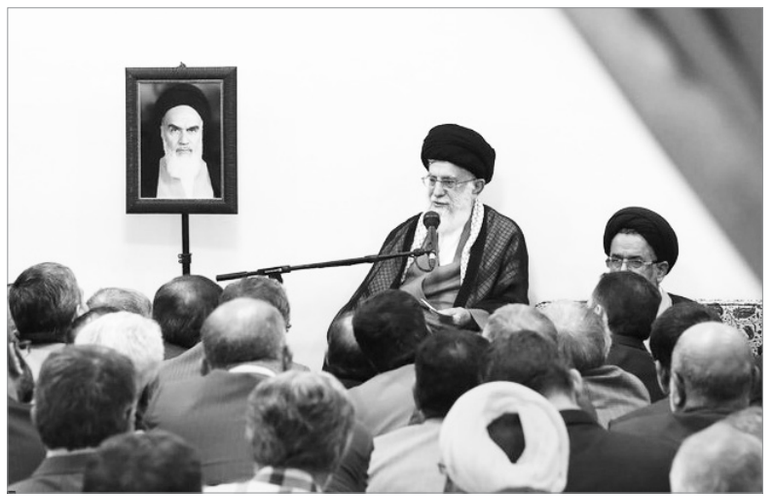

رهبر معظم انقلاب با اشاره به ظرفیت غنی وزارت اطلاعات در برخورداری از نیروها و جوانان مؤمن و انقلابی تأکید کردند: نسل جدید وزارت اطلاعات را همچون گذشته، ارزشی و انقلابی رشد و ارتقا دهید.

حضرت آیت‌الله خامنه‌ای، وزارت اطلاعات را چشم بینا و بیدار نظام اسلامی خواندند و افزودند: مبانی و جهت‌گیری‌های انقلاب اسلامی باید به طور کامل در وزارت اطلاعات حفظ شود.

ایشان مبانی انقلاب اسلامی را آثار و بیانات صریح امام خمینی(ره) خواندند و تأکید کردند: ایجاد خط فاصل با رأس جریان استکبار، یعنی آمریکا از مهم‌ترین مبانی قطعیِ امام بزرگوار ماست و این مسئله جای هیچ‌گونه مسامحه و سهل‌انگاری ندارد.

حضرت آیت‌الله خامنه‌ای خاطرنشان کردند: وزارت اطلاعات در هر بخشی که می‌تواند پایگاهی برای کمین دشمن و ضربه زدن به نظام اسلامی قرار بگیرد، باید حضور داشته باشد و آن بخش را حوزه کاری خود بداند.

«نقش وزارت اطلاعات در تحقق اقتصاد مقاومتی»، نکته دیگری بود که رهبر معظم انقلاب مورد تأکید قرار دادند و گفتند: علاج برون‌رفت از مشکلات کشور، اقتصاد مقاومتی است که کارهایی نیز در این زمینه آغاز شده؛ اما باید نتیجه کارها در عمل دیده شود.

ایشان همچنین بر نقش وزارت اطلاعات در برخورد و پیشگیری از مفاسد اقتصادی تأکید کردند.

پیش از سخنان رهبر معظم انقلاب اسلامی حجت‌الاسلام و المسلمین علوی، وزیر اطلاعات گزارش جامعی از برنامه‌ها و فعالیت‌های این وزارتخانه بیان کرد.

لاریجانی در اجلاس رؤسای آموزش‌وپرورش کشور:

استرس کنکور، مخل فهم و درک مسائل علمی است

رئیس مجلس شورای اسلامی کنکور را سد محکمی در برابر توسعه و تحول آموزش‌وپرورش دانست و گفت: استرس کنکور از سال‌های آخر دبیرستان به سال‌های اول دبیرستان کشیده شده که این مسئله، مخل فهم و درک مسائل علمی است.

به گزارش کیمیای وطن به نقل از خبرگزاری خانه ملت، دکتر علی لاریجانی دیروز (سه‌شنبه ۱۹ مردادماه) در سی‌وسومین اجلاس مدیران و رؤسای آموزش‌وپرورش کشور با اشاره به وجود معضل کنکور در کشور گفت: یکی از مسائل و موضوعات مهم برای تحول و توسعه حوزه آموزش‌وپرورش، حل معضل کنکور است؛ از این رو تا وقتی که کنکور با این وضع در کشور وجود داشته باشد، تحولی رخ نمی‌دهد و ما با سد بزرگی برخورد می‌کنیم؛ از این رو تا زمانی که این مسئله در اذهان و برنامه‌ها دیده نشود، نمی‌توان نظامی پویا و خلاق برای آموزش‌وپرورش طراحی کرد.

رئیس مجلس شورای اسلامی ادامه داد: البته در مجلس برای ساماندهی موضوع کنکور قانونی گذاشته شد تا این موضوع بهبود یابد و فرزندان ما در اواسط دوره تحصیل خود برای مسئله کنکور دچار استرس نشوند؛ زیرا در شرایط کنونی استرس کنکور از سال‌های آخر دبیرستان به سال‌های اول دبیرستان کشیده شده که این مسئله مخل فهم و درک مسائل علمی است؛ زیرا تست زدن و کنکور دادن تنها یک فن است و ما باید این مسئله را از جلوی پای آموزش‌وپرورش برداریم. برداشتن و رفع این مسئله نیاز به آئین‌نامه ندارد؛ بلکه نوع تفکر و ارزیابی‌ها در میان مدارس، معلمان دانش‌آموزان و جامعه باید تغییر کند.

وی افزود: این مسئله مهم است در خانواده‌ها جا بیفتد که زندگی با کرامت، کسب مدرک نیست؛ بلکه افراد باید خلاق و صاحب حرفه باشند؛ بنابراین معلمان و رسانه‌ها، به‌ویژه رسانه ملی باید این مسئله را ترویج کنند.

این فرهنگ باید تغییر کند تا بتوان با کنکور به عنوان یک سد مقابله کرد؛ اما اگر در این میان همه مسئله مدرک‌گرایی را ترویج کنند، نمی‌توان آن را حل کرد؛ هر چند برای آن قانون گذاشته شود.

واکنش آمریکا به اعدام یک جاسوس

سخنگوی وزارت خارجه آمریکا به خبر اعدام شهرام امیری واکنش نشان داد.

به گزارش میزان به نقل از پایگاه استریتس تایمز، الیزابت ترودو دوشنبه‌شب در واکنش به اعدام شخصی که اطلاعات حیاتی کشور را در اختیار دشمن قرار داد، گفت: ما بار دیگر از ایران می‌خواهیم تا به حقوق بشر احترام بگذارد.

سخنگوی قوه قضائیه روز یکشنبه در رابطه با اجرای حکم شهرام امیری گفت: این شخص با توجه به دسترسی به اطلاعات سری و به کلی سری نظام، با دشمن متخاصم و درجه یک ما، یعنی آمریکا ارتباط برقرار کرده بود؛ اطلاعات حیاتی کشور را در اختیار دشمن قرار داده بود که آمریکا در این پرونده از سیستم اطلاعاتی ایران رو دست خورد و به هیچ‌وجه تصور نمی‌کرد که ایران از ارتباط این فرد با آن‌ها مطلع باشد.

الیزابت ترودو در پاسخ به این سؤال که ادعا می‌شود زندانیان آمریکایی آزادشده در ایران در ماه ژانویه اجازه نداشته‌اند پیش از فرود هواپیمای حامل ۴۰۰ میلیون دلار در تهران، این کشور را ترک کنند، گفت: من درباره اینکه هواپیمای حامل شهروندان چه ساعتی ایران را ترک کرد، اطلاعاتی ندارم؛ اما این ادعا را که آمریکایی‌های آزادشده اجازه نداشته‌اند پیش از اینکه هواپیمای حامل پول نقد در تهران فرود بیاید، پرواز کنند، کاملا رد می‌کنم. همان‌طور که مقامات آمریکایی پیش از این گفته‌اند شهروندان ما آزاد شده بودند؛ اما به دلیل موضوعی که قطعا به همین مسئله زندانیان ارتباط داشته است، کمی با تأخیر ایران را ترک کردند.

بر اساس گزارش ایسنا به نقل از پایگاه اینترنتی وزارت امور خارجه آمریکا، ترودو در ادامه گفت: تأخیر در پرواز شهروندان آمریکایی هیچ ارتباطی به حل مناقشه قدیمی مالی تهران و واشنگتن در دادگاه لاهه نداشته استو آقای رضائیان، حکمتی و عابدینی کاملا برای ترک ایران آماده بودند. با توجه به حسن‌نیت ما برای تضمین آزادی شهروندان ایرانی محبوس در آمریکا اطمینان یافتیم که تمام شهروندانمان آزاد شده‌اند.

وی تأکید کرد که تأخیر در پرواز شهروندان آمریکایی به دلیل فرود دیگر هواپیمای حامل پول نبوده است و من هرگونه ادعا و نظریه در این خصوص را رد می‌کنم.

یادداشت سردبیر

نهضت مطالبه‌گری

دیروز میزبان دو بزرگوار بودیم که یک نفر از عزیزان روحانی بودند و نفر دوم از اساتید دانشگاه و سال‌ها مسئولیت‌های مختلفی داشتند و با مسائل مختلف کشوری اعم از سیاسی، اقتصادی، فرهنگی، اجتماعی و امنیتی و ...آشنایی کامل داشتند. درباره موضوعات مختلف سخن و بحث پیش آمد. همان چیزی که امروز در کشور ما به برکت آگاهی‌بخشی انقلاب اسلامی حتی در میهمانی‌های خانوادگی اتفاق می‌افتد و سفره بحث و تحلیل تقریبا در همه جا از خصوصی تا عمومی باز است؛ این از برکات نظام اسلامی است که هرکس در هر موردی اظهارنظر می‌کند و می‌گوید و می‌نویسد؛ از جمله مسائلی که مطرح شد حقوق‌های نجومی بود که امروز مورد توجه همگان است و همه منتظرند تا نتیجه اقدامات مسئولان اعم از نظارتی، اجرایی و قضائی و... را ببینند و نیز نگرانند که در بحبوحه موضوعات و مشکلات این مسئله گم و به بوته فراموشی سپرده شود. به هر حال در موضوع ذکرشده حرف این بود که قانون دریافت حقوق در سقف ۱۰ برابر دست‌کم در سال ۹۳ مصوب شده و مراحل قانونی را طی کرده و ابلاغ شده و همه دستگاه‌های نظارتی، هم از قانون مطلع بودند و هم از دریافتی‌های این سال‌ها؛ حال چرا صبر کردند تا فضای مجازی ورود کند و بعد واکنش نشان دادند و احساس مسئولیت کردند بماند. در این مذاکره و نشست با توجه به نگاه و تأکیدهای مقام معظم رهبری که به دانشجویان و در سایر فرمایشات داشتند، ضروری به نظر می‌رسد که نهضت مطالبه‌گری برای پیگیری و پاسخگویی مسئولان امری ضروری است. باید مسئولان بدانند مردم شعارها را دنبال و در انتظار تحقق آن لحظه‌شماری می‌کنند و این مدیران و مسئولان هستند که در موقع هرگونه قولی متوجه باشند که این قول، شدنی است یا برای خوشحالی مردم است که اگر دومی باشد، بدبینی به دنبال دارد؛ ولی اگر عملی باشد، امید را در ملت زنده می‌کند.مقام معظم رهبری خود بر مطالبه، ترغیب و تشویق می‌کنند و در واقع مطالبه‌شان از اقشار مختلف به‌ویژه جوانان و نخبگان و دانشجویان مطالبه‌گربودن است. چنانچه فرمودند: «من بارها گفته‌ام؛ از آن روزی باید ترسید که جوان ما، دانشجوی ما در دانشگاه انگیزه طرح مسئله طرح سؤال، طرح درخواست نداشته باشد. همه همت ما باید این باشد که این روحیه مطالبه، خواستن و مدعا داشتن در زمینه‌های گوناگون را در نسل جوان کشورمان - به‌خصوص جوان علمی - گسترش بدهیم. اگر این شد، ممکن است به همه آن مطالبات نتوان پاسخ داد - کما اینکه در کوتاه‌مدت همین‌جور هم هست؛ به همه مطالبات در کوتاه‌مدت یقینا نمی‌شود پاسخ داد؛ ظرفیت‌ها محدود است - لیکن یقینا آینده خوب و یک افق روشن با چنین مطالباتی جلوی چشم است. جوان باید مطالبه کند، باید احساس کند که این مطالبه سودمند است، ثمربخش است و تشویق بشود بر این مطالبه و باید احساس کند که او فقط مسئولیتش طرح سؤال و پرتاب کردن یک شعار نیست، که بگوید خوب، ما کار خودمان را کردیم؛ نه، پیگیری کردن، مطالعه کردن، درباره مسئله اندیشیدن، آن را پخته کردن، راهکار اجرائی را برای آن جست‌وجو کردن، برای طرحش با مراکز دست‌اندرکار و مجری تلاش کردن و فعالیت کردن و بالاخره خود وارد میدان کار شدن، این‌ها جزو وظایف و تکالیف جوان ماست که این را هم بایستی جوان ما درک کند... .» (بیانات در دیدار دانشجویان نخبه برترین‌های کنکور و فعالان تشکل‌های سیاسی فرهنگی دانشگاه‌ها ۸۶/۷/۱۷) منتهی باید راهکار مطالبه‌گری را هم دانست و هر چیزی را از طریق دستگاه و نهاد مسئول و مرتبط و با شیوه درست دنبال کرد؛ مثل اینکه مطالبه یک موضوع شهری را باید از مرجع اولیه خواست و در صورت عدم نتیجه به مسئول بالاتر مراجعه و مطالبه کرد و مطالب ملی را از طریق خودش؛ نیز مطالبه باید با قدرت و توان دستگاه و نهاد و کشور منطبق و سازگار باشد؛ وگرنه اگر خارج از اختیار و توان باشد، امکان برآورده شدنش نیست و اصولا این مطالبه به نتیجه نمی‌رسد. در پایان پیشنهاد می‌شود نهضت مطالبه‌گری فعال شود و مخصوصا مطالبات رهبری که مطالبات مردمی است را دنبال کند تا پشتی نرم از زیر سر بعضی‌ها برداشته شود. پس پیش به سوی نهضت مطالبه‌گری.

استاندار اصفهان:

اصفهان، پایتخت سرطان و MS نیست

استاندار اصفهان گفت: مشکل را باید در خودمان جست‌وجو کنیم و مشکل اصفهان برخوردار بودن و نبودن نیست؛ به جای اینکه در مشکلات با یک همبستگی پیش برویم، عکس آن عمل می‌کنیم و این معضل ماست.

به گزارش خبرگزاری فارس از اصفهان، رسول زرگرپور پیش از ظهر دیروز در مراسم نکوداشت روز حمایت از صنایع کوچک که در اتاق بازرگانی صنایع، معادن و کشاورزی استان اصفهان برگزار شد، اظهار کرد: چهارباغ استان اصفهان، ایثار و شهادت، علم و فناوری، هنر و ذوق و فقاهت و دیانت است و ۴ محور استان، این‌ها هستند.

وی افزود: چند روز پیش به مناسبت روز خبرنگار به این سالن آمدند که پس از آن جلسه، بعضی رسانه‌ها انتقاداتی نوشتند و من همه آن‌ها را خواندم؛ محور ثابت در انتقادات این بود که چرا در مقابل مسئولانی که هر روز رسانه‌ها و تریبون‌ها در اختیارشان است، به خبرنگاران فرصتی داده نشد تا مشکلات و مسائلشان را بازگو کنند؛ برای اینکه دوباره این مشکل با رسانه‌ها به وجود نیاید، از مسئولان می‌خواهم وقت مرا به صاحبان صنایع کوچک بدهند تا در این روز که متعلق به آن‌هاست، خودشان صحبت کنند.

در ادامه قرار شد که بخشی از زمان در اختیار یکی از فعالان صاحبان صنایع کوچک قرار گیرد که استاندار اصفهان عنوان کرد: جز امید و اعتقاد به آینده و تلاش در طرح و اجرای برنامه‌ها، نمی‌توان مشکلات را حل کرد.

وی اذعان کرد: مباحث را به جای آنکه پشت تریبون بررسی کنیم، باید سازوکارهایی آن‌ها بررسی شود؛ اگر انتخابات اتاق بازرگانی نگذشته بود، می‌گفتم آقای سهل‌آبادی نطق انتخاباتی می‌کند.

زرگرپور عنوان کرد: از روز اول از همه مسئولان خواهش کردم جای این مباحث در شورای گفت‌وگوی بخش خصوصی و دولت است که در دو سال گذشته در سطح کشور، اول بوده‌ایم؛ جای مطرح کردن این مسائل در آن شوراست.

وی خاطرنشان کرد: کارگروه تسهیل و بسته‌های حمایتی داریم و در این فرآیند مشکلات حل می‌شود؛ پشت تریبون که مشکلات حل نخواهد شد.

استاندار اصفهان با اشاره به اینکه می‌گویند اصفهان پایتخت MS و سرطان در ایران است اذعان کرد: این موضوع اصلا صحت ندارد؛ چرا که چند استان مانند فارس، خراسان رضوی و آذربایجان شرقی و ... با همین مشکلات دست‌وپنجه نرم می‌کنند.

وی ادامه داد: مشکل را باید در خودمان جست‌وجو کنیم؛ مشکل ما برخوردار بودن و نبودن نیست و به جای اینکه در مشکلات با یک همبستگی پیش برویم، عکس آن عمل می‌کنیم و این معضل ماست.

نکته جالب بروجردی درباره نامه احمدی‌نژاد

روز گذشته محمود احمدی‌نژاد سومین نامه خود را به باراک اوباما نوشت. اما نه در مقام رئیس‌جمهوری که سه سال پس از ریاست جمهوری و در حالی که مخاطب او همچنان رئیس‌جمهوری آمریکاست.

این نامه در اعتراض به حکم مصادره اموال ایران نوشته شده و همچون دو نامه دیگر در اعتراض به رویکردهای سیاسی ایالات متحده آمریکا در قبال دنیا و ایران است.

موضوع نامه، مصادره ۲ میلیارد دلار از اموال ایران است که اگر چه پس از او نهایی شد، اما این اعتقاد و انتقاد هم وجود دارد که در زمانی که در این عنوان بود و قبل از جدی شدن تحریم‌ها باید اقدام می‌کرد.

این نامه اگرچه در سریرگی با عنوان «رئیس‌جمهور دولت‌های نهم و دهم» نوشته شده، اما در امضا «خادم ملت ایران» آورده شده است.

نکته‌ای که علاءالدین بروجردی، رئیس کمیسیون امنیت ملی و سیاست خارجی مجلس شورای اسلامی به آن انتقاد دارد.

بروجردی در این خصوص به خبرنگار عصر ایران می‌گوید: نامه آقای احمدی‌نژاد به رئیس‌جمهور آمریکا باید با رعایت شأن و عزت ملت ایران نوشته می‌شد؛ به این معنی که احمدی‌نژاد باید تحت عنوان رئیس‌جمهور سابق ایران امضا می‌کرد و نه خادم ملت.

نماینده بروجرد در مجلس شورای اسلامی در ادامه این مطلب افزود: درست است همه مقامات رسمی دولت ایران مطابق نگاه مقام معظم رهبری و حضرت امام(ره) این ادبیات را داشته و دارند و خادم ملت بودن را افتخار خود می‌دانند اما زمانی که در مقابل بزرگ‌ترین دشمن حرف می‌زنیم، باید از عناوین رسمی استفاده کنیم.

وی تأکید کرد: خادم ملت هستیم؛ اما فقط در برابر ملت و به حق تواضع می‌کنیم؛ اما مطابق فرمایش حضرت مبنی بر «التکبر مع المتکبر عباده»، فرهنگ اسلامی ما حکم می‌کند در مقابل دشمن از موضع اقتدار صحبت و از عناوین مقتدرانه استفاده کنیم.

رئیس کمیسیون امنیت ملی و سیاست خارجی مجلس تأکید کرد: این امضا از نظر بنده اشکال دارد.

بروجردی درخصوص مبانی حقوقی این نامه مبنی بر لزوم هماهنگی با وزارت خارجه دولت وقت برای نگارش نامه به رئیس‌جمهور آمریکا گفت: با توجه به اینکه آقای احمدی‌نژاد مسئولیتی ندارند، به عنوان یک فرد نامه نوشته و نیاز چندانی درخصوص هماهنگی با شورای عالی امنیت ملی دیده نمی‌شود.

وی تأکید کرد: احتمالا ایشان به عنوان احساس وظیفه فریاد دفاع از منافع ملی سر داده‌اند؛ اما معتقدم حتی در چنین حالتی حتما باید از موضع اقتدار با دشمن سخن گفت.

رئیس کمیسیون امنیت ملی و سیاست خارجی مجلس خاطرنشان کرد: آقای احمدی‌نژاد کار متعارفی نکرده؛ اما بالاخره از این مدل کارها در گذشته نیز انجام داده‌اند.

کوتاه از اقتصاد

مدیر عامل شرکت فولاد مبارکه اصفهان:

در حوزه تولید فولاد، اتکا به خارج را به کمترین میزان رساندیم

دکتر بهرام سبحانی مدیر عامل شرکت فولاد مبارکه اصفهان گفت: امروز ما دستاوردهای جدیدی داریم که در گذشته برای تأمین از خارج، همواره با مشکل مواجه بودیم. حتی اگر دچار مشکل هم نبودیم باید ارز خارج می‌کردیم تا بتوانیم آن کالا را تأمین کنیم؛ ولی امروز بیشترین آن‌ها به دست صنعتگر داخلی قابل ساخت، تأمین و ارائه به بازار داخل است؛ برای مثال هنگام افتتاح خط بریکت‌سازی فولاد مبارکه با ظرفیت ۵۰۰ هزار تن که بزرگ‌ترین واحد در منطقه است افتخار کردیم که آنچه رونمایی و افتتاح می‌شود با طراحی، ساخت و اجرای شرکت ایریتک و به صورت کامل ساخت داخل بوده است. سبحانی به ۲ هزار شرکت بالادستی فولاد مبارکه اشاره کرد و گفت: در حوزه تولید فولاد، دانش فنی بسیار مناسبی در کشور ایجاد شده و در زنجیره تولید توانسته‌ایم اتکا به خارج را به کمترین میزان برسانیم. اگرچه ممکن است در روند اجرای یک پروژه بعضی از تجهیزات از خارج وارد شود، ولی مهم این است که دانش و تکنولوژی این کار در اختیار شرکت‌های ایرانی باشد. در زنجیره تولید فولاد از گندله‌سازی تا واحدهای نوردی پایین‌دست، خیلی کم اتفاق می‌افتد که همه تجهیزات از خارج تأمین شود. وی با اشاره به اقدامات انجام‌شده در فولاد مبارکه در راستای استفاده از توان سازندگان داخلی گفت: در داخل شرکت فولاد مبارکه واحد بومی‌سازی راه‌اندازی شده و در حال حاضر بسیاری از قطعات و تجهیزات و ماشین‌آلات مورد نیاز ما، در این واحد بررسی و نقشه‌های آن‌ها تهیه شده یا با مهندسی معکوس، دانش ساخت و کتابچه آن آماده شده و در اختیار شرکت سازنده قرار گرفته تا با استفاده از پتانسیل شرکت‌های داخلی نسبت به ساخت آن‌ها در داخل اقدام شود. در واقع با تشکیل واحد بومی‌سازی و استفاده از مهندسی معکوس صنعتگران داخلی توانایی تولید و ساخت بسیاری از تجهیزات وارداتی را پیدا کرده‌اند.

ابلاغ ۱۲ دستورالعمل جدید آبی

جواد میبدی، مقام مسئول در وزارت نیرو با اعلام ابلاغ ۱۲ دستورالعمل در زمینه آب گفت: به‌زودی سند تعادل‌بخشی منابع آب زیرزمینی هم ابلاغ می‌شود. جواد میبدی از راهکارهای وزارت نیرو برای طرح احیا و تعادل‌بخشی منابع آب زیرزمینی خبر داد و گفت: تهیه و ابلاغ ۸ دستورالعمل مرتبط با پروژه‌های طرح احیا و همچنین تهیه ۳ دستورالعمل دیگر طرح احیا (دستورالعمل نحوه انتخاب و شرح وظایف مأموران ماده ۳۰ قانون توزیع عادلانه آب که ابلاغ شده) و دستورالعمل بند «و» تبصره ۱۱ قانون بودجه سال ۱۳۹۴ نیز در این خصوص ابلاغ شده است. مدیر کل دفتر نظام‌های بهره‌برداری آب و آبفای وزارت نیرو اظهار داشت: در سال ۹۵ در نظر است تعداد ۵۰ هزار کنتور فهام و ۵۰ هزار کنتور هوشمند حجمی بر روی چاه‌های برقی و بیش از ۷ هزار دستگاه کنتور حجمی هوشمند بر روی چاه‌های دیزلی نصب شود که این مهم در برنامه اقتصاد مقاومتی نیز منظور شده است. دستورالعمل اخذ خسارت وارده به آبخوان برای چاه‌های غیرمجاز یا چاه‌های دارای اضافه‌برداشت به‌زودی ابلاغ می‌شود. وی گفت: تبیین طرح در جلسات مشترک مدیران عامل معاونان حفاظت و بهره‌برداری، مدیران حراست و روابط عمومی شرکت‌ها و سازمان بازرسی کل کشور و سربازرسان استان‌ها و همچنین جلسه‌های متعدد با شورای عالی امنیت ملی برگزار شده و تهیه سند تعادل‌بخشی منابع آب زیرزمینی در شُرف ابلاغ است. میبدی از برگزاری جلسه‌های متعدد با شورای امنیت کشور و ابلاغ سند پیشگیری از پیامدهای امنیتی ناشی از کمبود آب و جلسه‌های هماهنگی و اخذ گزارش از مدیران عامل شرکت‌های آب منطقه‌ای در کمیته حفاظت منابع آب وزارت نیرو برای اجرای طرح احیا و تعادل‌بخشی در دشت‌های پایلوت خبر داد و افزود: نشست با قوه قضائیه برای اصلاح و تشدید مجازات‌های ماده ۴۵ قانون توزیع عادلانه آب و ارائه پیش‌نویس اصلاحی در یک ماده واحده و ۱۸ تبصره نیز بخش دیگری از فعالیت‌های انجام شده است. وی سپس به دستورالعمل تعیین سقف کف‌شکنی محدوده‌های مطالعاتی در شرف ابلاغ اشاره کرد و افزود: تهیه بخش‌نامه مربوط به صرفه‌جویی آب شرب شهری در شهرهای با جمعیت بیش از ۲۰۰ هزار نفر و جایگزینی آب‌های خام زیرزمینی برای آبیاری فضای سبز در این شهرها نیز از جمله اقدام‌های دیگری است که به انجام رسیده است.

میبدی بیان داشت: پیگیری اخذ تخصیص و نقدینگی از ۳۲۵۰ میلیارد ریال اعتبار مصوب سال ۹۴ که به طور متوسط، ۴۲ درصد اخذ شده و ارائه برنامه احیا و تعادل‌بخشی در برنامه ششم توسعه در درازمدت که با این رویه در طول برنامه ششم توسعه، ۱۱ میلیارد متر مکعب از مصرف آب زیرزمینی کاسته و در یک دوره ۲۰ ساله، کسری حجم مخزن تجمعی آبخوان‌ها جبران می‌شود، از دیگر اقدامات وزارت نیروست.

معاون فروش ایران‌خودرو اعلام کرد:

قیمت محصولات جدید پژو

معاون فروش و بازاریابی گروه صنعتی ایران‌خودرو، قیمت فروش محصولات جدید پژو را که تا دو سال آینده در بازار ایران عرضه می‌شود، اعلام کرد.

مصطفی خان‌کرمی اظهار کرد: خودروی پژو ۳۰۱ بسته به نوع مدل و دنده دستی یا اتوماتیک بودن آن در بازه‌های قیمتی بین ۴۷ تا ۶۰ میلیون تومان عرضه خواهد شد.

وی با بیان اینکه قیمت پژو ۲۰۸ نیز بسته به مدل‌ها و آپشن‌های آن بین ۶۰ تا ۶۵ میلیون تومان است خاطرنشان کرد: خودروی پژو ۲۰۰۸ نیز بسته به نوع موتور و مدل‌های آن در سطوح قیمتی بین ۷۵ تا ۹۰ میلیون تومان عرضه می‌شود.

معاون فروش و بازاریابی گروه صنعتی ایران‌خودرو ادامه داد: پژو ۵۰۸ نیز اگرچه هنوز تعیین قیمت نشده، اما مطمئنا قیمتی رقابتی در بازه‌های بین ۱۶۰ تا ۱۸۵ میلیون تومان برای آن تعیین خواهد شد.

وی افزود: خودروی پژو ۲۰۰۸ از دی ماه امسال به تولید خواهد رسید. پژو ۳۰۱ نیز از نیمه اول سال ۱۳۹۶ وارد بازار خواهد شد. پژو ۳۰۸ نیز سال آینده عرضه می‌شود. خودروی پژو ۲۰۷ هم به صورت فیس‌لیفت و داخلی‌سازی شده عرضه خواهد شد.

خان‌کرمی با بیان اینکه رنو کپچرهای پیش‌فروش‌شده به خریداران تحویل داده شده است، تصریح کرد: در مرحله اول پیش‌فروش، این خودرو با قیمت ۹۸ میلیون و ۵۰۰ هزار تومان عرضه شد؛ اما در مرحله جدید به دلیل اضافه شدن آپشن‌ها، قیمت آن به ۱۱۰ میلیون تومان رسیده است. ربیع

وزیر کار مطرح کرد:

بی‌میلی افراد به مشاغل معمولی

وزیر کار با تأکید بر اینکه یکی از دلایل افزایش بیکاری، بی‌میلی جویندگان کار به مشاغل معمولی است، گفت: فقط ۲۰ درصد از ۴ میلیون فارغ‌التحصیل دانشگاهی در رشته‌های خود وارد کار می‌شوند.

علی ربیعی با اعلام مهارت‌آموزی ۳ میلیون نفر تا پایان سال گفت: تاکنون یک میلیون و ۶۰۰ هزار نفر دوره مهارت‌آموزی دیده‌اند و این تعداد تا پایان سال به ۳ میلیون نفر خواهد رسید.

وزیر تعاون، کار و رفاه اجتماعی افزود: ارتباط مهارت با ایجاد اشتغال امروز بیش از گذشته اهمیت پیدا کرده و بسیاری از کشورها برای رشد اشتغال خود روی مهارت‌آموزی سرمایه‌گذاری کرده‌اند.

وی با تأکید بر حمایت این وزارتخانه از دوره‌های آموزشی و مهارت‌آموزی در سازمان فنی‌وحرفه‌ای کشور تصریح کرد: اگر مهارت‌آموزی به معنای واقعی کلمه عملی شود و گسترش پیدا کند، بخش جالب توجهی از بیکاری مرتفع خواهد شد و این مهم در چند سال اخیر با افزایش کیفی و کمی مهارت افراد جویای کار ثابت شده است.

ربیعی همچنین بی‌رغبتی بخشی از افراد جویای کار را به مشاغل معمولی، یکی دیگر از مشکلات فعلی دانست و افزود: متأسفانه فرهنگ کار در کشور تغییر کرده و افراد تمایلی به بعضی شغل‌ها ندارند؛ حتی در بعضی استان‌هایی مثل یزد یا مرکزی در بعضی مشاغل افراد جذب نمی‌شوند و دست‌اندرکاران آن بخش مجبور می‌شوند از نیروهای خارجی استفاده کنند. ایسنا

شیروانی در دیدار با مدیر عامل ذوب‌آهن اصفهان:

فولادشهر را به شهر گردشگری تبدیل می‌کنیم

مدیر عامل شرکت عمران شهر جدید فولادشهر در دیدار با مدیر عامل ذوب‌آهن اصفهان با اشاره به طراحی نوین شهرسازی شهر فولادشهر، آن را لذت‌بخش و نشاط‌آور خواند و افزود: زیبایی فولادشهر ما را بر آن داشته تا در رشد و توسعه هرچه بیشتر این شهر کوشا باشیم. فولادشهر ویژگی‌های منحصربه‌فردی دارد که می‌توان به واسطه آن ارزش افزوده شهر را ارتقا داد.به گزارش پایگاه خبری ربیع، وی در بیانی از ورود ذوب‌آهن پس از ۲۰ سال به امورات عمرانی و توسعه‌ای فولادشهر استقبال کرد و گفت: با توجه به ظرفیت‌های سرمایه‌گذاری در این شهر و تنوع مشارکت‌های عمرانی در زمینه‌های مختلف آماده‌ایم با شرکت بزرگ و بنیانگذار فولادشهر ذوب‌آهن، دوباره مشارکت دوجانبه داشته باشیم.

پروژه‌های مسجدسازی، مدرسه‌سازی و کاربری‌های رفاهی و تفریحی و پروژه بزرگ قطار شهری فولادشهر – اصفهان آماده مشارکت با این صنایع بزرگ است. مدیر عامل شرکت عمران در ادامه و توصیف پروژه‌های سرمایه‌گذاری با تشریح انتقاع و نفع دوجانبه از همکاری‌ها خاطرنشان کرد: با راه‌اندازی خط تولید ریل ملی در شرکت ذوب‌آهن، با توجه به اینکه راه‌اندازی پروژه قطار شهری اصفهان-فولادشهر-زرین‌شهر برای حمل‌ونقل ذوب‌آهن، امری حیاتی است به دلیل اینکه ۱۶ هزار کارمند در این صنعت به طور روزانه ۳ نوبت جابه‌جایی نیاز دارند، همکاری و مشارکت ذوب‌آهن در احداث پروژه متروی اصفهان- فولادشهر- ذوب‌آهن- زرین‌شهر، شرایط برد- برد را برای منطقه و دو دستگاه رقم خواهد زد.

مسکن مهر، سپاهان‌شهر دوم اصفهان خواهد بود

شیروانی در سخنی سیمای شهری مسکن مهر فولادشهر، به عنوان دومین مسکن مهر بزرگ کشور پس از تهران را یکی از زیباترین سیمای شهرسازی در مصاف با مسکن مهرهای ساخته‌شده سراسر کشور دانست و گفت: مسکن مهر فولادشهر در آینده با تکمیل خدمات شهری این منطقه مانند سپاهان‌شهر اصفهان خواهد شد و سرعت سکونت در آن ۳ برابر بیشتر نسبت به بافت قدیم فولادشهر است. همین ماجرا سرمایه‌گذاری در پروژه مترو و فولادشهر را با تحلیل منطقی و ضرورت هرچه سریع‌تر راه‌اندازی آن مواجه کرده است.

فولادشهر، شهر گردشگری می‌شود

مدیر عامل شرکت عمران در ادامه گفت: تصمیم داریم تا فولادشهر را به شهری گردشگری تبدیل کنیم و در این راستا، پروژه ۱۰۰۰ هکتار باغ شهر در نقطه بکر فولادشهر مهیای احداث است و در تلاشیم با آوردن خدمات نوین رفاهی و معماری‌های نوین، سطح امکانات شهری و گردشگری را در شهر ارتقا بخشیم و برای جذب سرمایه‌گذاران، ذوب‌آهن را به عنوان بنیانگذار این شهر در اولویت قرار خواهیم داد تا از ظرفیت‌های وسیع مالی و امکاناتی این صنعت برای توسعه فولادشهر با زمینه‌چینی مشارکت دوجانبه استفاده هدفمند کنیم.

در توسعه فولادشهر مشارکت می‌کنیم

مدیر عامل ذوب‌آهن در این دیدار از دیدگاه مدیر عامل شرکت عمران شهر جدید فولادشهر بابت وسعت نگاه در جهت آبادانی فولادشهر تقدیر کرد و گفت: باید کاری کنیم تا فولادشهر جاذبه داشته باشد و ذوب‌آهن برای این کار در کنار شرکت عمران است. نیت داریم با ورود به امورات عمرانی در توسعه فولادشهر مشارکت کنیم. صادقی تصریح کرد: باید ارزش زندگی را در فولادشهر با توجه به اینکه در کنار کلان‌شهر اصفهان قرار دارد، افزایش دهیم و از ظرفیت فرهنگی اصفهان بهره‌گیری کنیم. وی از تحویل شهر به وزارت راه و شهرسازی ابراز خوشحالی کرد و معتقد بود وزارت راه و شهرسازی برای توسعه شهر فولادشهر زحمات زیادی متحمل شده است.

تدوین برنامه ۱۰ساله صنایع الکترونیک

وزیر صنعت از آغاز مراحل تدوین برنامه ۱۰ساله صنایع الکترونیک خبر داد و از تمامی صاحب‌نظران برای همکاری در نگارش یک برنامه جامع دعوت به عمل آورد. محمدرضا نعمت‌زاده در اجلاس فعالان صنایع الکترونیک با اشاره به نقش کاتالیزوری صندوق در حمایت از صنایع الکترونیک گفت: این صندوق باید مرجع مورد تأیید بانک‌های کشور و پل ارتباطی بین صنعت و بانک باشد. در این میان، وزارت صنعت، معدن و تجارت برای ایجاد کارگروه‌های دائمی و تخصصی در حوزه صنایع الکترونیک پیشگام شده است؛ چرا که معتقدیم تحقیق، آموزش و تولید باید در ارتباط تنگاتنگ با هم باشد و از تجارب دیگر کشورها هم استفاده شود تا ساختار جدید برای این صنایع طراحی شود. وزیر صنعت، معدن و تجارت با مقایسه میزان تجهیزات الکترونیکی به کار گرفته شده در بعضی صنایع از جمله خودرو افزود: تا چند سال پیش، حدود ۲۰۰ دلار در هر خودرو تجهیزات الکترونیک به کار رفته بود؛ اما امروزه این میزان تا ۲ هزار دلار رسیده است و به‌زودی به یک سوم قیمت هر خودرو خواهد رسید. وی تصریح کرد: بیش از ۲۰ سال از عمر صندوق می‌گذرد؛ البته مشکلات خاصی بوده که اغلب مربوط به نداشتن سرمایه کافی و فضای نامناسب برای رشد صنایع پیشرفته و الکترونیک است. به هر صورت وزارت صنعت هنوز هم معتقد است که این صندوق شدید مورد نیاز است و باید فعال‌تر از گذشته به کار خود ادامه دهد. ایسنا

انتقاد از واردات گسترده ماهی تیلاپیا

مدیر عامل اتحادیه تکثیر، پرورش و صادرات آبزیان با بیان اینکه سال قبل بیش از ۶۰ میلیون دلار تیلاپیا وارد شد، گفت: در دنیا تیلاپیا را ماهی فقرا می‌نامند؛ اما در ایران به عنوان محصولی لوکس عرضه می‌شود. ارسلان قاسمی افزایش تعرفه واردات ماهی تیلاپیا را در سال‌جاری، بر میزان واردات این محصول به کشور بی‌تأثیر خواند و اظهار داشت: متأسفانه سودی که از واردات این کالا نصیب واردکنندگان آن می‌شود، به قدری زیاد است که افزایش تعرفه بر این مسئله بی‌تأثیر باشد. وی با بیان اینکه بی‌نظارتی‌های دستگاه‌های مسئول سبب شده تیلاپیا در کشور گران به فروش برسد، گفت: این ماهی کیفیت غذایی زیادی ندارد که ارزش زیادی داشته باشد. قاسمی با بیان اینکه قیمت جهانی ماهی تیلاپیا بسیار ارزان است، افزود: هزینه تولید این ماهی کم و حجم تولید آن بسیار زیاد است که همین مسئله باعث شده نرخ جهانی آن بسیار نباشد. وی با بیان اینکه متأسفانه تیلاپیا، رقیب جدی قزل‌آلا در بازار داخل شده است، گفت: این در حالی است که کیفیت آن‌ها اصلا با هم قابل مقایسه نیست و همه می‌دانند قزل‌آلای ایران یک ماهی بسیار باکیفیت است. با وجود این، حضور تیلاپیا در بازار داخل باعث شده است که تولیدکنندگان قزل‌آلا از ادامه کار دلسرد شوند. وی ضمن انتقاد از سیاست‌های شیلات کشور گفت: این سازمان باید برای کاهش واردات تیلاپیا به کشور، پیشنهاداتی را به وزارت جهاد کشاورزی ارائه کند و وزارتخانه مذکور نیز اقدامات لازم را انجام دهد. مهر

بهره‌برداری از ۸۰۰ هزار واحد مسکن مهر

قائم‌مقام وزیر راه و شهرسازی در طرح مسکن مهر با اشاره به افتتاح ۱۰۰ هزار واحد مسکن مهر در هفته دولت گفت: در دولت یازدهم، ۸۰۰ هزار واحد مسکن مهر افتتاح شده است. احمد اصغری مهرآبادی با اشاره به اینکه برای ساخت ۲ میلیون و ۲۱۵ هزار واحد مسکن مهر با بانک‌های عامل قرارداد بسته شده، گفت: تاکنون از این تعداد یک میلیون و ۹۱۰ هزار واحد به پایان رسیده است. وی با بیان اینکه تاکنون یک میلیون و ۷۲۰ هزار واحد به افتتاح رسیده، افزود: فاصله این دو رقم، واحدهایی است که تمام شده اما خدمات زیربنایی ندارد؛ سعی ما این است که تا پایان سال خدمات زیربنایی این واحدها هم به پایان برسد و عدد افتتاح را به ۲ میلیون واحد برسانیم. قائم‌مقام وزیر راه و شهرسازی در طرح مسکن مهر با اعلام اینکه در هفته دولت ۱۰۰ هزار واحد افتتاح می‌شود، اظهار داشت: البته این افتتاح‌ها تا اواسط مهرماه به طول می‌انجامد؛ زیرا پروژه‌ها در حدود ۲۵ استان پراکنده هستند. مهرآبادی با بیان اینکه با افتتاح این واحدها، عدد افتتاح‌ها در دولت یازدهم به ۸۰۰ هزار واحد می‌رسد، گفت: در ۳ سال دولت یازدهم به طور متوسط هر سال، ۲۶۰ هزار واحد افتتاح شده است که تلاش داریم این عدد را به یک میلیون واحد برسانیم.

وی افزود: در دولت یازدهم به این شیوه عمل می‌کنیم که اول واحدها تحویل متقاضیان می‌شود، بعد افتتاح می‌کنیم. خبرفارسی

قیمت قطعات سمند LX (تومان)

شمع دوپلاتینه (۴ عدد)	۲۸,۰۰۰
وایر شمع	۴۰,۰۰۰
سپر عقب کامل (نقره‌ای)	۲۷۰,۰۰۰
درب عقب راست و چپ	۸۸۳,۰۰۰
کاسه نمد پلوس جدید (جفت)	۷,۰۰۰
کاسه نمد عقب میل لنگ	۲۱,۳۰۰
بلبرینگ تسمه تایم	۲۰,۸۰۰

در قاب تصویر

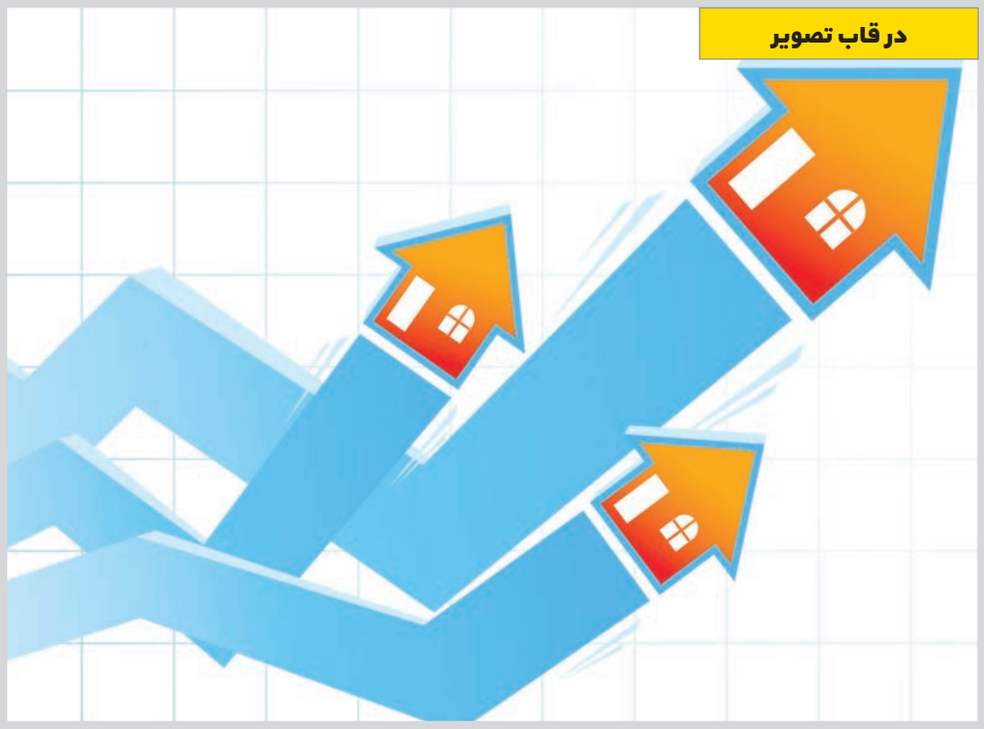

۲ هفته، اوراق وام مسکن نخرید

محمدحسن مرادی، مدیر کل طرح و برنامه بانک مسکن با بیان اینکه دلیل عمده افزایش قیمت اوراق وام مسکن کاهش عرضه در بازار بود، گفت: در دو هفته آینده، نرخ اوراق تسهیلات مسکن به کانال ۹۰ هزار تومان برمی‌گردد.

اخبار اقتصادی

نماینده مردم اصفهان در مجلس:

نمایشگاه بزرگ، توسعه اقتصادی استان را سرعت می‌بخشد

کیمیای وطن

نماینده مردم اصفهان در مجلس شورای اسلامی با اشاره به اهمیت به بهره‌برداری رسیدن پروژه نمایشگاه بزرگ اصفهان برای استان و کشور اظهار کرد: با آغاز بهره‌برداری این پروژه شرکت نمایشگاه‌های استان اصفهان می‌تواند با برگزاری همایش‌ها و سمینارهای تخصصی مرتبط با موضوعات نمایشگاهی، جذابیت خاصی برای اقشار دانشگاهی و صنعتی ایجاد کند. حمیدرضا فولادگر افزود: با توجه به وسعت و امکانات محل جدید نمایشگاه، شرکت نمایشگاه اصفهان باید به نوآوری‌هایی دست بزند تا این پروژه پس از بهره‌برداری رونق گیرد. وی تأکید کرد: معرفی دستاوردها و فناوری‌های جدید شرکت‌های تولیدی و واحدهای اقتصادی استان ایجاد فضا و زمینه رقابت سالم بین واحدهای تولیدی و خدماتی و نیز هم‌افزایی توان علمی و اقتصادی آن‌ها، ۳ نقش مهم شرکت نمایشگاه است که این ۳ وظیفه در استانی مانند اصفهان که دارای جامعیت صنعتی و اقتصادی است، بسیار مهم‌تر و پررنگ‌تر به نظر می‌رسد. از این رو محل کنونی برگزاری نمایشگاه‌های اصفهان با امکانات فعلی، به هیچ وجه پاسخگوی نیاز علمی، تولیدی، فنی و خدماتی استان اصفهان نیست. این نماینده مجلس با اشاره به اینکه کلنگ احداث پروژه نمایشگاه بزرگ اصفهان پس از سال‌ها انتظار با حضور وزیر امور خارجه در شهریورماه سال ۹۴ بر زمین زده شد، اضافه کرد: وقتی استان اصفهان از مرکز نمایشگاهی قدرتمندی برخوردار باشد، مشارکت‌کنندگان ملی و بین‌المللی بیشتری جذب اصفهان می‌شوند و درنتیجه توسعه اقتصادی سرعت می‌گیرد. وی تصریح کرد: چنانچه خلأ یا مانع قانونی برای پیشرفت و ساخت این پروژه وجود داشته باشد در مقام قانونگذاری و از طریق مجلس پیگیری خواهیم کرد و اکنون نیز نقش نظارتی خود برای پیشرفت این پروژه را مد نظر داریم. فولادگر اعلام کرد: میزان پیشرفت پروژه نمایشگاه بزرگ اصفهان با توجه به موعد بهره‌برداری در پایان سال ۹۵ یا ابتدای سال ۹۶ مطلوب بوده است و بنده نیز بازدید دوباره از این پروژه را در برنامه خود خواهم داشت.

بازدید از پروژه پساب فولادشهر

کیمیای وطن

به گزارش روابط عمومی شهرداری فولادشهر جلسه‌ای درباره پروژه پساب و نحوه بهره‌برداری از آن با حضور نمایندگان شهرداری – نمایندگان شبکه بهداشت و درمان و اداره محیط زیست شهرستان لنجان در شهرداری فولادشهر برگزار شد. در این جلسه مرادی، شهردار فولادشهر گزارشی از روند اجرای پروژه پساب به حاضران ارائه داد و اذعان داشت: با توجه به سرانه فضای سبز موجود در شهر فولادشهر و خشکسالی چندین سال اخیر فولادشهر، اولین شهر زیر یکصد هزار نفر جمعیت است که به این مهم دست یافته است. این کار بسیار مهم را به شهروندان تقدیم می‌کنیم.

گام بنیادی اتاق بازرگانی اصفهان در تربیت بازرگانان آینده

کیمیای وطن

نخستین دوره آموزشی بازرگان کوچک در دو گروه سنی ۱۱ تا ۱۳ سال و ۱۴ تا ۱۶ سال با حضور ۵۰ نوجوان در اتاق بازرگانی اصفهان برگزار شد. به گزارش روابط عمومی اتاق بازرگانی اصفهان، امیر کشانی، معاون جوانان اتاق بازرگانی اصفهان در آئین افتتاحیه این دوره آموزشی تصریح کرد: هدف از برگزاری این دوره تربیت نسل جدید کارآفرین و بازرگانان و همچنین کسب مهارت‌های فردی و گروهی در کسب و کار برای شرکت‌کنندگان است. عضو هیئت نمایندگان اتاق بازرگانی اصفهان، آشنا نبودن نوجوانان با مفاهیم تجارت و کسب و کار، استفاده از خلاقیت و توانمندی نوجوانان، تأمین و تضمین آینده کسب و کار نوجوانان را از چالش‌های خانواده‌ها در جامعه نسبت به فرزندانشان برشمرد و گفت: تعداد شغل‌های محبوب نوجوان و جوان به پزشکی و مهندسی ختم می‌شود؛ این در حالی است که جامعه به شغل‌های متنوع و متعدد و مهم از جمله کارآفرینی و بازرگانی نیاز دارد. رئیس کمیسیون آموزش، پژوهش و توانمندسازی اعضای اتاق اصفهان تأکید کرد: رویکرد اتاق بازرگانی در موضوع آموزش، رویکردی بنیادی و زیرساختی است و تلاش می‌کند از آموزش‌های کم‌اثر فاصله گیرد. وی برگزاری هر هفته یک کارگاه یک‌روزه تخصصی را از دیگر فعالیت‌های بنیادی آموزشی اتاق اصفهان نام برد و گفت: برای داشتن جامعه فعال و پویا در بخش اقتصاد نیاز به آموزش‌های زیرساختی در سنین کودک و نوجوان داریم و دوره آموزشی بازرگان کوچک بر این اساس شکل گرفته است.

حتما بخوانید!
بازدید کارشناس GIZ آلمان از ...

اخبار کوتاه

بازدید کارشناس GIZ آلمان از کارگاه‌های فنی‌وحرفه‌ای اصفهان

کیمیای وطن

کارشناس مؤسسه بین‌المللی GIZ آلمان (مؤسسه همکاری‌های بین‌المللی) از کارگاه‌های مهارتی مراکز آموزش فنی‌وحرفه‌ای استان اصفهان بازدید کرد. به گزارش روابط عمومی اداره کل آموزش فنی‌وحرفه‌ای استان اصفهان، در پی دعوت سازمان آموزش فنی‌وحرفه‌ای کشور از مؤسسه بین‌المللی GIZ آلمان به منظور سخنرانی در همایش ملی و بین‌المللی مهارت‌آموزی و اشتغال، ریرگوستاو از مؤسسه همکاری‌های بین‌المللی در زمینه کارآفرینی و کارودانش در کشور آلمان، از کارگاه‌های مهارتی مراکز آموزشی صنایع تخصصی نساجی و شهید بهشتی اصفهان بازدید کرد. وی ضمن ابراز خرسندی، تمایل این مؤسسه را برای انجام همکاری و تعامل با اداره کل آموزش فنی‌وحرفه‌ای استان اصفهان اعلام کرد. گفتنی است GIZ، یک مؤسسه دولتی است که با محوریت توسعه پایدار در حوزه‌های مربوط به توسعه اقتصادی اشتغال، انرژی، محیط زیست و گردشگری با کشورهای متعددی همکاری می‌کند و درحال حاضر هم در ۱۳۰ کشور فعالیت دارد و هدف اصلی این مؤسسه کمک به کشورهای در حال توسعه است.

■ ■ ■

تدوین سند توسعه نظم و امنیت استان کرمان

مدیر کل انتظامی و امنیتی استانداری کرمان گفت: اداره کل امنیتی و انتظامی استانداری و فرماندهی انتظامی استان کرمان، تفاهم‌نامه‌ای برای همکاری در حوزه‌های دانشی امضا کرده‌اند و یکی از کارهایی که به عنوان الگو در کشور مطرح است، تدوین سند توسعه نظم و امنیت استان است که توسط این دو نهاد صورت گرفته. «خلیل‌الله همایی‌راد» اظهار کرد: اقدامات صورت‌گرفته و عملکرد نیروهای انتظامی و امنیتی نشان می‌دهد که در یکی از درخشان‌ترین دوره‌های امنیتی و انتظامی هستیم و علی‌رغم همه مشکلات پیرامون در کشورهای همسایه و حتی اروپا و آمریکا امروز ایران، جزیره‌ای امن و باثبات و لنگر امنیتی منطقه است که مرهون زحمات و فداکاری شهدا فرمانده معظم کل قوا و تلاش و جانفشانی نیروهای امنیتی انتظامی است که شبانه‌روز فعالیت می‌کنند.

انتقاد استاندار چهارمحال و بختیاری از عدم ارائه گزارش برخی دستگاه ها

استاندار چهارمحال و بختیاری گفت: به دلیل آن‌که مدت زمان ارائه گزارش عملکرد دستگاه‌ها در سامانه یکپارچه ستاد اقتصاد مقاومتی گذشته است، اگر دستگاهی نسبت به ارائه آن اقدام نکند باید توبیخ شود. قاسم سلیمانی دشتکی در نشست ستاد فرماندهی اقتصاد مقاومتی استان، اظهار کرد: حدود ۴۵۰ طرح صنعتی راکد و از رده خارج در سطح استان وجود دارد که حدود ۵۰ طرح برای راه‌اندازی در سال جاری انتخاب شدند و ۱۱ طرح تا کنون اجرا شده است. وی تصریح کرد: ستاد فرماندهی اقتصاد مقاومتی در شهرستان‌ها نیز باید برگزار شود و همه شهرستان‌ها از پتانسیل و مزایای خود در این جهت استفاده کنند. سلیمانی دشتکی خاطرنشان کرد: به دلیل آن‌که مدت زمان ارائه گزارش عملکرد دستگاه‌ها در سامانه یکپارچه ستاد اقتصاد مقاومتی گذشته است، اگر دستگاهی نسبت به ارائه آن اقدام نکند توبیخ شود. استاندار چهارمحال و بختیاری گفت: اولویت بازارچه صنایع دستی با غرفه‌های صنایع دستی زنان سرپرست خانوار است. وی افزود: شرکت آب و فاضلاب شهری با کار فرهنگی درجهت فرهنگ‌سازی در زمینه مصرف و مدیریت هوشمند آب اقدام نماید. سلیمانی دشتکی با اشاره به اینکه تلاش شده است که اکثریت اعضای کابینه دولت به استان دعوت شوند که تا حدودی محقق شده است، اظهار کرد: سفر وزیر بهداشت و اعضای کمیسیون بودجه در مجلس از جمله این مقامات هستند و یکی از مسئولین نیز در هفته دولت به استان سفر خواهد کرد. استاندار چهارمحال و بختیاری تصریح کرد: به زودی یکی از وزرا به عنوان معین دولت در اجرای طرح اقتصاد مقاومتی برای استان‌ها مشخص خواهد شد.

پیش‌بینی بیش از ۷۰ پروژه در بودجه سال ۹۵ شهرداری شاهین‌شهر

کیمیای وطن

شهردار شاهین‌شهر در جمع خبرنگاران گفت: در بودجه سال جاری شهرداری بیش از ۷۰ پروژه اعم از فرهنگی و عمرانی پیش‌بینی شده که امیدواریم تا پایان سال، شاهد افتتاح و بهره‌برداری این پروژه‌ها باشیم. امیری شهردار شاهین‌شهر ضمن تشکر از اطلاع‌رسانی خبرنگاران از فعالیت‌های شهرداری شاهین‌شهر توسط خبرنگاران شهرستان گفت: از شما اصحاب رسانه با توجه به بازدیدهای میدانی که در سطح شهر دارید انتظار می‌رود اطلاع‌رسانی شفاف و کاملی را از اقدامات صورت‌گرفته شهرداری بازتاب دهید و در صورت وجود ابهام و نیاز به اطلاعات تکمیلی، شهرداری آمادگی همکاری لازم را دارد. شهردار شاهین‌شهر تصریح کرد: با توجه به ظرفیت‌های گوناگون شاهین‌شهر و اجرا و پیش‌بینی پروژه‌ها در قالب برنامه پنج ساله، امیدواریم اطلاع‌رسانی بیشتری در این زمینه صورت گیرد. امیری از خبرنگاران خواست تا واقعیت‌ها و عملکرد شهرداری شاهین‌شهر را ارزیابی کنند و اظهار داشت: اگر نقد منصفانه و قضاوت معقولی در این رابطه وجود دارد. مدیریت شهرداری از آن در راستای پیشبرد اهداف خود استفاده می‌کند. شهردار شاهین‌شهر از خبرنگاران خواست با نشر اخبار درست و به‌موقع در پیشرفت عمران و آبادانی شهر گام‌های سریع بردارند و زمینه‌های بروز رشد و شکوفایی شهر را در همه زمینه‌ها را فراهم کنند تا شهر بیش از پیش به سمت شکوفایی و پیشرفت گام بردارد. علی صالحی رئیس شورای اسلامی شاهین شهر نیز در این جلسه ضمن تبریک روز خبرنگار و گرامیداشت یاد و خاطره شهید محمود صارمی و نیز تبریک هفته کرامت گفت: خبرنگاران حلقه واسطه بین مردم و مسئولان باشند.

معاون برنامه‌ریزی شهرداری اصفهان:

اصفهان به سوی سالخوردگی پیش می‌رود

معاون برنامه‌ریزی شهرداری اصفهان گفت: بررسی‌ها نشان می‌دهد اصفهان به سوی سالخوردگی پیش می‌رود. بنابراین تلاش می‌شود تا تسهیلاتی برای این بخش از جامعه در نظر گرفته شود. به گزارش پایگاه خبری ربیع، محمود محمدی در جمع خبرنگاران اظهار کرد: آمارنامه اصفهان و بررسی‌ها نشان می‌دهد ساختار جمعیتی اصفهان به سوی سالخوردگی پیش می‌رود:تلاش می‌شود در برنامه‌ریزی شهری برای سال‌های آینده ایجاد تسهیلات شهری برای این بخش از جامعه مورد توجه قرار گیرد. وی افزود: ما بیشتر باید با سازمان‌های دارای پایه و داده‌های آماری دقیق ارتباط داشته باشیم و سازمان‌های مردم‌نهاد باید به سمت مرکز خلاقیت و معاونت فرهنگی‌اجتماعی حرکت کنند و در آنجا به ایده‌پردازی و ارائه برنامه بپردازند.

بازخورد در طولانی‌مدت

معاون برنامه‌ریزی، پژوهش و فناوری اطلاعات شهرداری اصفهان تصریح کرد: سعی شده در یکسال گذشته همه فعالیت‌ها دارای پشتیبانی علمی و تخصصی باشد؛ اما باید در نظر داشته باشیم که فعالیت این معاونت در مدت‌زمان طولانی مشخص می‌شود و نباید انتظار بازخورد آنی را از این معاونت داشته باشیم؛ چرا که این معاونت یکی از معاونت‌های جدید شهرداری‌های کلان‌شهرهاست.

رویکرد دانش‌محوری

محمدی تأکید کرد: همه تلاش خود را به کار بسته‌ایم تا از ظرفیت‌های علمی و تخصصی موجود در اصفهان استفاده کنیم. با توجه به رویکرد دانش‌محوری در شهر سعی داریم تا پژوهش را به بستر جامعه تسری دهیم و فقط به دنبال این نیستیم که بحث علمی و پژوهشی را در قالب این معاونت ببینیم و همه ارکان شهر را درگیر این موضوع کرده و پلت‌فرم شهر هوشمند را نیز تعریف کرده‌ایم.

مونولوگ را به دیالوگ تبدیل کنیم

محمدی با اشاره به توسعه پایدار شهر تصریح کرد: وجود دانشمندان در علوم مختلف مؤید این است که از سال‌ها پیش در زمینه توسعه پایدار پیشگام بوده‌ایم. وی انجام کار خوب و ارزیابی آن را ۲ رکن اصلی در حوزه برنامه‌ریزی دانست و بیان کرد: باید به دنبال تبدیل مونولوگ به دیالوگ باشیم. وی افزود: پیش از این، مسیر توسعه شهری درست نبوده است؛ چرا که بر اساس آمارنامه شهرداری در سال‌های گذشته، ۱۰۰ روز هوای پاک نداشته‌ایم.

معاون پژوهش، برنامه‌ریزی و فناوری اطلاعات شهرداری اصفهان ادامه داد: در برنامه‌های قبلی سرعت اجرا زیاد بوده؛ بدون آنکه نسبت به آن آسیب‌شناسی در حوزه‌هایی همچون محیط زیست و مصرف سوخت صورت گیرد که نتیجه‌اش فراگیر شدن سرطان در سطح شهر است.

وی تأکید کرد: ارزیابی عملکرد شهرداری به تلاش این نهاد برای ایجاد هوای پاک برمی‌گردد، نه خیابان‌هایی که می‌سازد.

به‌روز بودن نیروها

همچنین در این جلسه مرتضی نصوحی، مدیریت آموزش، تشکیلات و بهبود روش‌های شهرداری اصفهان تأکید کرد: شهرداری دارای ۲ هزار نیرو در حوزه کارمندی است که این افراد باید به‌روز باشند؛ به این منظور هرساله برنامه‌های آموزشی برای آن‌ها تهیه می‌شود و در واقع سالانه ۷۰ هزار نفر ساعت آموزش انجام می‌شود تا نیروها به‌روز و کارایی لازم را داشته باشند.

اصفهان ۱۴۰۰

وی به برنامه تحول و برنامه اصفهان ۱۴۰۰ اشاره کرد و افزود: برای نخستین‌بار برنامه تحول شهرداری اصفهان برای تعالی سازمان شهرداری به عنوان یک بخش از برنامه اصفهان ۱۴۰۰ تدوین شد و پروژه بهبود سرمایه انسانی، ساختارها و فرآیندها، سلامت اداری و صیانت از حقوق شهروندان، ارتباطات و رسانه و ... در آن بررسی و در نظر گرفته و طبق یک برنامه ارائه شده است.

اخبار کوتاه

اصفهان، میزبان همایش بزرگداشت امامزادگان

همزمان با سالروز بزرگداشت بقاع متبرکه و امامزادگان عظیم‌الشان امامزاده محمد(ع) ناحیه ۲ اصفهان میزبان همایش بزرگداشت امامزادگان است. به گزارش روابط عمومی اداره کل اوقاف و امور خیریه استان اصفهان، حجت‌الاسلام و المسلمین سید محمدهادی روح‌الامینی اظهار داشت: این همایش روز پنجشنبه ۲۱ مرداد و با حضور پرسنل و فرماندهان ارتش جمهوری اسلامی مستقر در اصفهان در جوار حرم مطهر این امامزاده واجب‌التعظیم برگزار خواهد شد. رئیس اداره اوقاف و امور خیریه ناحیه ۲ اصفهان در ادامه بیان کرد: همچنین در این مراسم زیارت عاشورا و مولودی‌خوانی نیز توسط مداحان اهل بیت(ع) قرائت می‌شود و در ادامه حجت‌الاسلام و المسلمین میردامادی، امام جمعه موقت اصفهان، سخنران این مراسم خواهد بود.

■ ■ ■

افتتاح طرح تولید فولاد در شهرک رازی شهرضا

سطح جدید تولید «نورد گرم میلگرد» شرکت قائم پروفیل از کارخانه‌های صنعتی شهرک رازی شهرضا با حضور معاون وزیر صنعت، معدن و تجارت و استاندار اصفهان افتتاح شد. علی یزدانی، مدیر عامل شرکت قائم پروفیل و عضو هیئت‌مدیره شهرک رازی اظهار داشت: پروژه تولید نورد گرم میلگرد شرکت قائم پروفیل با ظرفیت خط تولید سالانه ۳۰۰ هزار تن و ظرفیت ۵۵ تن در ساعت برای هر یک از تجهیزات ایجاد شده است. این طرح با سرمایه‌گذاری اولیه ۶۰ میلیارد تومان که از محل منابع جاری شرکت تأمین شده، راه اندازی شد. مدیر عامل شرکت قائم پروفیل گفت: پروژه تولید نورد گرم میلگرد شرکت قائم پروفیل، زمینه اشتغال ۱۲۰ نفر را به صورت مستقیم و ۸۰ نفر را به صورت غیرمستقیم فراهم کرده است.

■ ■ ■

هوای اصفهان تا ۳ روز آینده پایدار است

حسن خدابخش رئیس‌پیش‌بینی اداره کل هواشناسی استان اصفهان گفت: تحلیل نقشه‌های هواشناسی، بیانگر استقرار جوی پایدار طی ۳ روز آینده بر روی استان اصفهان است. وی بیان داشت: بر این اساس وضعیت جوی در بیشتر مناطق استان به‌صورت صاف تا کمی ابری از بعدازظهر گاهی وزش باد پیش‌بینی می‌شود.

آگهی تحدید حدود اختصاصی

چون تحدید حدود قسمتی از املاک بخش ۳ حوزه ثبتی آران و بیدگل به علت عدم حضور مالک، تا کنون به عمل نیامده، لذا با توجه به دستور اخیر ماده ۱۵ قانون ثبت و طبق تقاضای مالکین ذیل، تحدید حدود اختصاصی املاک مرقوم در تاریخ های تعیین شده در ساعت ۸ صبح شروع و انجام خواهد شد. و در صورت مصادف با روز تعطیل عملیات تحدیدی به روز بعد موکول خواهد شد.

املاک بخش سه آران وبیدگل

شماره های فرعی از پلاک ۳ اصلی واقع در معین آباد بیدگل

۲۹۳۷ فرعی -آقای جواد صانعی بیدگلی و خانم زهره حفیظیان بیدگلی (بالمناصفه) ، ششدانگ یکبابخانه به مساحت ۱۶۲/۵۰ مترمربع

۲۹۳۸ فرعی مجزا از شماره ۴۵۷ فرعی -آقای احمد زاهدی بیدگلی و خانم فاطمه اناری بیدگلی (بالمناصفه) ، ششدانگ یکبابخانه به مساحت ۱۴۲/۵۰ مترمربع

۲۹۳۹ فرعی آقای روح اله پنجی بیدگلی و خانم فاطمه قربانعلی زاده بیدگلی (بالمناصفه) ، ششدانگ یکبابخانه به مساحت ۱۱۷ مترمربع

۲۹۴۰ فرعی قای روح اله پنجی بیدگلی ، ششدانگ یکباب انباری به مساحت ۱۱۴ مترمربع

۲۹۴۱ فرعی -آقای رمضانعلی قربانعلی زاده بیدگلی و خانم لیلا پنجی بیدگلی (بالمناصفه) ، ششدانگ یکبابخانه به مساحت ۹۲ مترمربع

۹۵/۶/۱۳

شماره های فرعی از پلاکهای اصلی واقع در اماکن

۲۰۵ فرعی مجزا از شماره ۳ فرعی از پلاک ۱۱۲ اصلی- آقای محمد مردادی بیدگلی و خانم عاطفه نوروزپور بیدگلی (بالمناصفه) ، ششدانگ یکبابخانه به مساحت ۱۳۲ مترمربع

۹ فرعی از پلاک ۵۳۱ اصلی -خانم زهره حاجی آقا مقدم بیدگلی ، ششدانگ یکبابخانه به مساحت ۱۷۵/۱۵ مترمربع

۹ فرعی مجزا از شماره ۱و۲و۳ و قسمتی از مشاعات از پلاک ۶۶۵ اصلی -آقای فخرالدین مقنی مؤخر بیدگلی ، ششدانگ یکبابخانه به مساحت ۱۰۸/۵۰ مترمربع

۶ فرعی از پلاک ۱۰۳۲ و ۱۰۱۰ اصلی -آقای امیرحسین شاطریان بیدگلی و خانم سمیه بیدگلی بیدگلی (بالمناصفه) ، ششدانگ یکباب ساختمان به مساحت ۱۱۴/۳۴ مترمربع

۱۴ فرعی مجزا از شماره ۵ فرعی از پلاک ۱۱۵۵ اصلی آقای علی کثیری بیدهندی نسبت به دو دانگ و خانم فاطمه خاکسار آرانینسبت به چهار دانگ ، ششدانگ قسمتی از یکبابخانه به مساحت ۳/۵۰ مترمربع

۹۵/۶/۱۴

۲۳ فرعی مجزا از شماره ۱۲و۱۴و۱۵و۱۶ و قسمتی از مشاعات فرعی از پلاک ۲۱۱۹ اصلی -=آقای ابراهیم فیضی و خانم اعظم شایقی آرانی (بالمناصفه) ، ششدانگ یکبابخانه به مساحت ۱۴۲ مترمربع

۷ فرعی مجزا از شماره ۳و۴و۶ و قسمتی از مشاعات فرعی از پلاک ۲۲۶۳ اصلی -آقای بهرام رزاق پور آرانیو خانم زهرا دلاورزاده آرانی (بالمناصفه) ، ششدانگ یکبابخانه به مساحت ۱۳۳/۵۰ مترمربع

۹۵/۶/۱۵

۲۳۶۲اصلی – علی محمد نجاری بتصدی بر وقف –ششدانگ یکباب دکا ن موقوفه حسینیه سرگنگه ۲۴۰۵اصلی

۹۵/۶/۱۶

شماره های فرعی از پلاک ۲۶۳۸ اصلی واقع در احمد آباد

۲۷۶۳ فرعی - خانم مهری خرم آبادی آرانی ، ششدانگ یکبابخانه به مساحت ۲۶۹/۳۰ مترمربع

۲۷۷۱ فرعی خانم صدیقه شبان پور آرانی ، ششدانگ یکبابخانه به مساحت ۲۶۵/۲۶ مترمربع

۲۷۷۲ فرعی آقای حسن میرزائی علی آبادی ، ششدانگ یکبابخانه به مساحت ۱۰۹/۵۰ مترمربع

۲۷۷۳ فرعی -خانم طاهره عبداله پور بیدگلی ، ششدانگ یکبابخانه به مساحت ۲۲۳/۰۴ مترمربع

۹۵/۶/۱۷

۲۷۷۴ فرعی -آقای حسین چراغچی قهرود و خانم معصومه دارچینی آرانی (بالمناصفه) ، ششدانگ یکبابخانه به مساحت ۱۷۴ مترمربع

۲۷۷۵ فرعی -آقای علی اصغر خیرانی آرانی و خانم عاطفه شکوهی مهر (بالمناصفه) ، ششدانگ یکبابخانه به مساحت ۸۲/۲۲ مترمربع

۲۷۷۶ فرعی آقای هادی عابداف آرانی ، ششدانگ قسمتی از یکبابخانه به مساحت ۵۶/۱۰ مترمربع

۹۵/۶/۱۸

شماره های فرعی از پلاک ۲۶۴۰ اصلی واقع درآران دشت

۱۷۶۱ فرعی مجزا از شماره ۱۳۹ فرعی -آقای مرتضی انتهائی آرانی و خانم صدیقه امین نیا (بالمناصفه)، ششدانگ یکبابخانه به مساحت ۱۹۷/۸۰ مترمربع

۱۷۶۲ فرعی مجزا از شماره ۲۳۵ فرعی آقای علی عابدین آبادی آرانی ، ششدانگ یکبابخانه به مساحت ۸۲/۳۵ مترمربع

شماره های فرعی از پلاک ۲۶۴۵ اصلی واقع در وشاد

۱۰۹۸ فرعی مجزا از شماره ۳۴۰ آقای عبداله خان خانی آرانی نسبت به دو دانگ و خانم عذرا اکرمی آرانی نسبت به دو دانگ و خانم معصومه خانی آرانی نسبت به دو دانگ ، ششدانگ یکبابخانه به مساحت ۴۱۱/۴۱ مترمربع

۹۵/۶/۲۰

شماره فرعی از پلاک ۲۸۷۲ اصلی واقع دراماکن

۴ فرعی آقای بهروز شاهین فر و خانم فرزانه یتیم پور (بالمناصفه)، ششدانگ یکبابخانه به مساحت ۱۳۴/۸۶ مترمربع

املاک بخش ۴ آران وبیدگل

شماره های فرعی از پلاک ۴۰ اصلی واقع در نوش آباد

۳۸۳۳ فرعی مجزا از شماره ۲۸۶۵ فرعی -خانم مهدیه پیش بین ، ششدانگ یکبابخانه به مساحت ۱۱۴ مترمربع

شماره های فرعی از پلاک ۴۱ اصلی واقع در نوش آباد

۸۴۶ فرعی مجزا از شماره ۱۰۲ فرعی -آقای شکراله رضائی نوش آبادی نسبت به چهار دانگ و خانم مهین متولی نوش آبادینسبت به دو دانگ، ششدانگ یکبابخانه به مساحت ۲۴۶ مترمربع

۹۵/۶/۲۱

به موجب این آگهی به کلیه مالکین و مجاورین اخطار میگردد که در روز و ساعت مقرر در محل حضور یابند. اعتراضات مالکین یا مجاورین مطابق ماده ۲۰ قانون ثبت از تاریخ تنظیم صورت مجلس تحدیدی تا ۳۰ (سی) روز پذیرفته خواهد شد. م الف ۵/۲۲/۹۵/۲۸۲

تاریخ انتشار: ۱۳۹۵/۵/۲۰

رییس اداره ثبت اسناد آران و بیدگل

عباس عباس زادگان

اداره کل ثبت اسناد و املاک استان اصفهان

اداره ثبت اسناد و املاک حوزه ثبت ملک دولت آباد برخوار

هیات موضوع قانون تعیین تکلیف وضعیت ثبتی اراضی و ساختمانهای فاقد سند رسمی آگهی موضوع ماده ۳ قانون و ماده ۱۳ آئین نامه قانون تعیین تکلیف وضعیت ثبتی و اراضی و ساختمانهای فاقد سند رسمی

برابر آرای شماره های ذیل هیات موضوع قانون تعیین تکلیف وضعیت ثبتی اراضی و ساختمانهای فاقد سند رسمی مستقر در واحد ثبتی حوزه ثبت ملک دولت آباد برخوار بخش ۱۶ ثبت اصفهان بااستناد اسناد رسمی مالکیت مشاعی و اسناد عادی تسلیمی تصرفات مفروزی و مالکانه و بلامعارض متقاضیان ذیل محرز گردیده است لذا طبق ماده ۳ قانون تعیین تکلیف وضعیت ثبتی اراضی و ساختمانهای فاقد سند رسمی و به منظور اطلاع عموم مراتب در دونوبت به فاصله ۱۵ روز آگهی می شود در صورتی که اشخاص نسبت به صدور اسناد مالکیت متقاضیان اعتراضی داشته باشند می توانند از تاریخ انتشار اولین آگهی به مدت دو ماه اعتراض خود را به این اداره تسلیم و پس از اخذ رسید ، ظرف مدت یک ماه از تاریخ تسلیم اعتراض دادخواست خود را به مراجع قضایی تقدیم نمایند . بدیهی است در صورت انقضای مدت مذکور و عدم وصول اعتراض طبق مقررات اسناد مالکیت صادر خواهد شد. صدور سند مالکیت مانع از مراجعه متضرر به دادگاه نیست.

برابر رای شماره ۱۳۹۵۶۰۳۰۲۰۱۸۰۰۱۸۳۹ کلاسه پرونده ۱۳۹۲۱۱۴۴۰۲۰۱۸۰۰۰۳۹۱ آقای مهدی معینی کربکندی فرزند رمضان بشماره شناسنامه ۵۹۵ صادره از دولت آباد نسبت به ششدانگ یک باب خانه به مساحت ۱۸۲/۸۶ متر مربع احداثی بر روی قسمتی از پلاک ۳۲۳ اصلی واقع در دولت آباد بخش ۱۶ ثبت اصفهان خریداری به طور مع الواسطه از آقای علی معینی کربکندی

تاریخ انتشار نوبت اول: ۱۳۹۵/۰۵/۲۰

تاریخ انتشار نوبت دوم : ۱۳۹۵/۰۶/۰۴

اداره ثبت اسناد و املاک برخوار شماره:۳۷/۰۵/۵۱۲/الف/م به تاریخ ۹۵/۰۵/۱۳

اداره کل ثبت اسناد و املاک استان اصفهان

اداره ثبت اسناد و املاک حوزه ثبت ملک دولت آباد برخوار

هیات موضوع قانون تعیین تکلیف وضعیت ثبتی اراضی و ساختمانهای فاقد سند رسمی آگهی موضوع ماده ۳ قانون و ماده ۱۳ آئین نامه قانون تعیین تکلیف وضعیت ثبتی و اراضی و ساختمانهای فاقد سند رسمی

برابر آرای شماره های ذیل هیات موضوع قانون تعیین تکلیف وضعیت ثبتی اراضی و ساختمانهای فاقد سند رسمی مستقر در واحد ثبتی حوزه ثبت ملک دولت آباد برخوار بخش ۱۶ ثبت اصفهان بااستناد اسناد رسمی مالکیت مشاعی و اسناد عادی تسلیمی تصرفات مفروزی و مالکانه و بلامعارض متقاضیان ذیل محرز گردیده است لذا طبق ماده ۳ قانون تعیین تکلیف وضعیت ثبتی اراضی و ساختمانهای فاقد سند رسمی و به منظور اطلاع عموم مراتب در دونوبت به فاصله ۱۵ روز آگهی می شود در صورتی که اشخاص نسبت به صدور اسناد مالکیت متقاضیان اعتراضی داشته باشند می توانند از تاریخ انتشار اولین آگهی به مدت دو ماه اعتراض خود را به این اداره تسلیم و پس از اخذ رسید ، ظرف مدت یک ماه از تاریخ تسلیم اعتراض دادخواست خود را به مراجع قضایی تقدیم نمایند . بدیهی است در صورت انقضای مدت مذکور و عدم وصول اعتراض طبق مقررات اسناد مالکیت صادر خواهد شد. صدور سند مالکیت مانع از مراجعه متضرر به دادگاه نیست.

برابر رای شماره ۱۳۹۵۶۰۳۰۲۰۱۸۰۰۱۷۳۲ کلاسه پرونده ۱۳۹۱۱۱۴۴۰۲۰۲۳۰۰۰۹۷۵ آقای مهدی صلواتی زاده فرزند حسین بشماره شناسنامه ۴۱ صادره از اصفهان نسبت به ششدانگ یک باب کارگاه به مساحت ۹۷۰/۶۷ متر مربع احداثی بر روی قسمتی از پلاک ۳۹۱ اصلی واقع در دولت آباد بخش ۱۶ ثبت اصفهان خریداری به طور مع الواسطه از آقای محمد علی جزایری طرقی

تاریخ انتشار نوبت اول: ۱۳۹۵/۰۵/۲۰

تاریخ انتشار نوبت دوم : ۱۳۹۵/۰۶/۰۴

اداره ثبت اسناد و املاک برخوار شماره:۳۷/۰۵/۵۱۷/الف/م به تاریخ ۹۵/۰۵/۱۳

اداره کل ثبت اسناد و املاک استان اصفهان

اداره ثبت اسناد و املاک حوزه ثبت ملک دولت آباد برخوار

هیات موضوع قانون تعیین تکلیف وضعیت ثبتی اراضی و ساختمانهای فاقد سند رسمی آگهی موضوع ماده ۳ قانون و ماده ۱۳ آئین نامه قانون تعیین تکلیف وضعیت ثبتی و اراضی و ساختمانهای فاقد سند رسمی

برابر آرای شماره های ذیل هیات موضوع قانون تعیین تکلیف وضعیت ثبتی اراضی و ساختمانهای فاقد سند رسمی مستقر در واحد ثبتی حوزه ثبت ملک دولت آباد برخوار بخش ۱۶ ثبت اصفهان بااستناد اسناد رسمی مالکیت مشاعی و اسناد عادی تسلیمی تصرفات مفروزی و مالکانه و بلامعارض متقاضیان ذیل محرز گردیده است لذا طبق ماده ۳ قانون تعیین تکلیف وضعیت ثبتی اراضی و ساختمانهای فاقد سند رسمی و به منظور اطلاع عموم مراتب در دونوبت به فاصله ۱۵ روز آگهی می شود در صورتی که اشخاص نسبت به صدور اسناد مالکیت متقاضیان اعتراضی داشته باشند می توانند از تاریخ انتشار اولین آگهی به مدت دو ماه اعتراض خود را به این اداره تسلیم و پس از اخذ رسید ، ظرف مدت یک ماه از تاریخ تسلیم اعتراض دادخواست خود را به مراجع قضایی تقدیم نمایند . بدیهی است در صورت انقضای مدت مذکور و عدم وصول اعتراض طبق مقررات اسناد مالکیت صادر خواهد شد. صدور سند مالکیت مانع از مراجعه متضرر به دادگاه نیست.

برابر رای شماره ۱۳۹۴۶۰۳۰۲۰۱۸۰۰۴۸۱۵ کلاسه پرونده ۱۳۹۱۱۱۴۴۰۲۰۱۸۰۰۱۱۳۷ خانم صدیقه ملک نصب اردکانی فرزند عبدالرسول بشماره شناسنامه ۸۸۳۱ صادره از سپیدان نسبت به شش دانگ یک باب خانه به مساحت ۷۴/۶۰ متر مربع احداثی بر روی قسمتی از پلاک ۲۸ اصلی واقع در شهرک ولی عصر بخش ۱۶ ثبت اصفهان در ازای مالکیت مشاعی اولیه

تاریخ انتشار نوبت اول: ۱۳۹۵/۰۵/۰۵

تاریخ انتشار نوبت دوم : ۱۳۹۵/۰۵/۲۰

اداره ثبت اسناد و املاک برخوار شماره:۳۷/۰۵/۴۶۰/الف/م به تاریخ ۹۵/۰۴/۳۰

دادنامه

شماره دادنامه:۹۵۰۹۹۷۰۳۵۰۳۰۰۰۶۰ تاریخ تنظیم:۱۳۹۵/۰۱/۲۴ شماره پرونده:۹۴۰۹۹۸۰۳۵۰۳۰۰۳۷۸ شماره بایگانی شعبه:۹۴۰۴۳۳ خواهان : آقای محمد علی فرازنده فرزند حسن با وکالت آقای حامد ابراهیمی فرزند علیرضا به نشانی اصفهان – خ نیکبخت مجتمع ماکان ۵ ط همکف واحد ۱۳ و کدپستی ۸۱۷۹۹۳۳۳۸۹ خوانده: آقای حمید رضا صیادی فرزند محمد حسین به نشانی اصفهان – خ بعثت – خ برازنده بن جهاندار ساختمان جهاندار ۴ بورس اتومبیل و کدپستی۸۴۱۸۸۱۸۷۳۵ خواسته ها: ۱. مطالبه خسارت دادرسی ۲. مطالبه خسارت تاخیر تادیه ۳. مطالبه وجه چک گردشکار: دادگاه با بررسی محتویات پرونده ختم رسیدگی را اعلام و بشرح زیر مبادرت بصدور رای می نماید.

رای دادگاه

در خصوص دادخواست اقای محمد علی فرازنده فرزند حسن با وکالت آقای حامد ابراهیمی به طرفیت آقای حمید رضا صیادی فرزند محمد حسین دائر بر مطالبه مبلغ ۱۱۳۰۰۰۰۰۰ ریال وجه چک شماره ی ۳۶۰۳۲۹/۳۶-۹۰/۱۲/۲۸عهده بانک ملت با احتساب خسارات دادرسی و تاخیر دادگاه با ملاحظه مستندات تقدیمی پیوست شامل رونوشت مصدق چک و گواهی عدم پرداخت که حکایت از اشتغال ذمه خواندگان داشته و بقای اصل چک در ید خواهان نیز ظهور در استمرار مدیونیت دارد و با عنایت از ناحیه خوانده دفاع و ایرادی بعمل نیامده است ادعای خواهان را وارد دانسته و به استناد مواد ۳۱۰و ۳۱۳ قانون تجارت و مواد ۱۹۸و۵۱۹و۵۲۲ قانون آیین دادرسی خوانده را به پرداخت مبلغ ۱۱۳۰۰۰۰۰۰ ریال بابت اصل بانضمام خسارت تاخیر تادیه از تاریخ سر رسید چک لغایت زمان تادیه و پرداخت مبلغ ۳۶۹۵۰۰۰ ریال بعنوان هزینه دادرسی و مبلغ ۳۹۰۰۰۰۰ ریال بابت حق الوکاله وکیل در حق خواهان محکوم و اعلام می نماید خواهان مکلف است زمان اجرای حکم هزینه دادرسی خسارت تاخیر تادیه را که توسط اجرای احکام محاسبه خواهد شد در حق صندوق دولت پرداخت نمایند . رای صادره نسبت به خوانده غیابی و ظرف بیست روز پس از ابلاغ قابل واخواهی در این مرجع و سپس بیست روز قابل اعتراض در دادگاه تجدید نظر استان اصفهان می باشد./ ا شماره:۱۴۳۲۴/م الف رئیس شعبه ۳ دادگاه عمومی حقوقی اصفهان سید ابوالحسن موسوی

حرف و نقل

- بر اساس اعلام مؤسسه فیلمیران، پخش‌کننده فیلم سینمایی «فروشنده»، آخرین ساخته اصغر فرهادی از ۱۰ شهریور در سینماهای سراسر کشور اکران می‌شود. در فیلم «فروشنده»، شهاب حسینی و ترانه علیدوستی به عنوان بازیگر ایفای نقش کرده‌اند. شهاب حسینی برای بازی در این فیلم و اصغر فرهادی برای فیلمنامه فیلم فروشنده، جایزه جشنواره فیلک کن ۲۰۱۶ را کسب کرده‌اند.

- فیلم «همه چیز برای فروش»، دومین اثر بلند سینمایی امیرحسین ثقفی که در سی‌ودومین جشنواره فیلم فجر موفق به دریافت سیمرغ بلورین طراحی صحنه و لباس، دیپلم افتخار بهترین موسیقی متن و دیپلم افتخار بهترین چهره‌پردازی شد، توسط شرکت تصویرگستر پاسارگاد در شبکه نمایش خانگی توزیع شد.

- احسان علیخانی به خبر کذب تلویزیون درباره فوتش واکنش نشان داد و گفت: مادرم پس از شنیدن این خبر در بیمارستان بستری شد. اگر شغل دیگری بلد بودم، همین امروز این کار را کنار می‌گذاشتم. این مجری افزود: پس از اعلام خبر مرگم از شبکه ورزش مادرم به دلیل افت فشار در بیمارستان بستری شد.

- داود نعمتی انارکی، مدیر کل روابط عمومی صداوسیما معتقد است آن دسته از بازیگرانی که به شبکه‌های ماهواره‌ای می‌پیوندند در آنجا پیشرفتی نمی‌کنند.

- آلبوم جدید همایون شجریان که هنوز نام نهایی آن مشخص نشده است، این روزها در انتظار دریافت مجوز انتشار در وزارت ارشاد به سر می‌برد.

- محمد مسلمی، کارگردان برنامه کودک «فیتیله» گفت: هم‌اکنون برای ساخت سریال تلویزیونی «فیتیله»، به دنبال اسپانسر هستیم و به محض اینکه با یک اسپانسر به توافق برسیم، کار را آغاز می‌کنیم.

- فریدون آسرایی، خواننده موسیقی پاپ ضمن تکذیب خبر ابتلا به سرطان حنجره از تلاش برای تولید تازه‌ترین آلبوم خود خبر داد.

- حضور ۵ بازیگر زن در فیلم سینمایی «انزوا» به کارگردانی مرتضی علی عباس‌میرزایی قطعی شد. بهنوش بختیاری، اندیشه فولادوند، لیندا کیانی، شقایق فراهانی و لعیا عباس‌میرزایی به عنوان ۵ کاراکتر اصلی زن در این فیلم حضور دارند.

امیرعلی دانایی به عنوان ایفاگر شخصیت اصلی مرد این فیلم سینمایی طی چند روز گذشته با سازندگان این فیلم قرارداد بست.

احسان عبدی‌پور خبر داد:

قصه‌های «گرانباری» کامل شد

کارگردان سریال «گرانباری» درباره قصه قهرمان سریال و ورود وی به ایران بیان کرد که قصه آنت، دختر ایتالیایی از هند آغاز و او از آنجا وارد ایران می‌شود. احسان عبدی‌پور که قرار است کارگردانی مجموعه «گرانباری» را بر عهده داشته باشد، درباره قصه آن به خبرنگار مهر گفت: «گرانباری» لایه‌هایی از زندگی عده‌ای دختر و پسر دانشجوست. این‌ها دانشجویان خارجی هستند که به ایران می‌آیند و برای من جالب بود که قصه آن‌ها را بنویسم. فکر می‌کنم سالانه حدود ۱۶۰۰ دانشجوی خارجی به ایران می‌آیند و همه آن‌ها هم قصه‌های مخصوص به خود را دارند.

وی با اشاره به این دانشجویان از علاقه آن‌ها به ادبیات فارسی سخن گفت و بیان کرد: این دانشجویان به ایران می‌آیند تا ادبیات فارسی را بیاموزند؛ به طور مثال من شخصی را دیده‌ام که آوای فارسی به گوش او خورده و علاقه‌مند شده است که این زبان را یاد بگیرد. برخی از آن‌ها هم قصه‌هایی درباره سرزمین پارس یا پرشیا شنیده‌اند و نمی‌دانند که همان ایران است. عبدی‌پور قصه «گرانباری» را نوعی مهاجرت معکوس دانست و بیان کرد: به نظرم اگر نوجوانان و جوانان کشور ما قصه این مهاجرت‌ها را بشنوند تا حدی اعتمادبه‌نفس ازدست‌رفته آن‌ها بازمی‌گردد. اکنون نوجوانان ما فارسی صحبت می‌کنند و در میان آن تعداد زیادی کلمات انگلیسی به کار می‌برند. البته نه فقط نوجوانان که بسیاری همین‌گونه هستیم و اتفاقا اظهار فضل می‌کنیم که به زبان خارجی حرف می‌زنیم درحالی که این نشانه فقر ما در ادبیات فارسی است.

برگزاری بیش از ۵۰ جشن در مناطق و محله‌های اصفهان همزمان با دهه کرامت

هر محله، یک رواق

به مناسبت دهه کرامت، برنامه‌های ویژه و بیش از ۵۰ جشن در مناطق ۱۵گانه شهرداری و محله‌های اصفهان برگزار می‌شود.

به گزارش اداره ارتباطات رسانه‌ای شهرداری اصفهان مهدی جمالی‌نژاد اظهار کرد: مردم اصفهان همواره مردمی ولایی و مذهبی بودند و در تاریخ این موضوع به ثبت رسیده است؛ لذا ولادت ائمه اطهار(ع) برای آنان معنای خاصی دارد که باید این روزها در شهر قابل لمس و درک باشد.

وی با تأکید بر اینکه برگزاری مراسم مذهبی در ولادت‌ها و شهادت‌های اهل‌بیت(ع) می‌تواند به معرفی شعائر دینی بینجامد، ادامه داد: معاونت فرهنگی و اجتماعی شهرداری اصفهان در این زمینه به صورت قوی و علمی ورود پیدا کرده و توانسته سطح آگاهی شهروندان را در این زمینه ارتقا بخشد.

شهردار اصفهان اضافه کرد: برگزاری بیش از ۵۰ جشن به مناسبت دهه کرامت، می‌تواند نشاط خاصی در سطح جامعه ایجاد کند که این نشاط به مشارکت بیشتر شهروندی در برنامه‌های مدیریت شهری ختم خواهد شد.

وی بیان کرد: نورپردازی، نصب بنر و لمپست، پلاکارد و ... بخشی از فضاسازی شهری در اصفهان در این روزها بوده است.

جمالی‌نژاد افزود: امروزه وظایف و خدمات شهرداری‌ها به شهروندان توسعه یافته و ارائه برنامه‌های فرهنگی نیز، بخشی از این وظایف است که می‌تواند در پیشبرد اهداف فرهنگی شهر مؤثر باشد.

گفتنی است دهه کرامت در ایران از روز ولادت باسعادت حضرت فاطمه معصومه(س) آغاز می‌شود و تا روز ولادت با سعادت برادر بزرگوارشان امام رضا(ع) ادامه می‌یابد.

اخبار کوتاه

مجموعه کتاب‌های مدافعان حرم اصفهان چاپ می‌شوند

مدیر انتشارات دارخوین از آماده‌سازی و انتشار مجموعه کتاب‌های مربوط به شهدای مدافع حرم استان اصفهان خبر داد. جان‌مراد احمدی مدیر انتشارات دارخوین گفت: در حال حاضر روی کتاب‌های مجموعه مدافعان حرم استان اصفهان کار می‌کنیم و قرار است این مجموعه با ۲۴ عنوان به بازار نشر عرضه شود. سعی داریم کتاب‌های این مجموعه را به نمایشگاه کتاب اصفهان برسانیم و اگر تمام عناوین به نمایشگاه نرسیدند، دست‌کم ۱۶ عنوان را در این نمایشگاه رونمایی کنیم. کتاب‌های مدنظر درباره

■ ■ ■

یک استاد دانشگاه مطرح کرد:

آغاز نهضت بازگشت به حجاب در غرب

استاد دانشگاه اصفهان گفت: امروز نهضت بازگشت به حجاب در غرب مطرح می‌شود؛ غربی‌ها از این انحطاط فریادشان به هواست. محسن نصری، استاد دانشگاه اصفهان، پس از رونمایی از کتاب جدید خود با عنوان «عطر فرشته» اظهار داشت: سال ۷۴، زمانی که دانشجو بودم، همایشی در تهران با موضوع حجاب برگزار شد؛ من نیز به واسطه داشتن دغدغه فرهنگی و رشته تحصیلی خودم که جامعه‌شناسی بود، تصمیم به نگارش مقاله‌ای درخصوص حجاب گرفتم؛ سال گذشته توفیقی حاصل شد که این مقاله ۲۰ صفحه‌ای را به کتابی ۲۵۰ صفحه‌ای تبدیل کنم و محتوای آن را کامل‌تر کردم؛ محور این کتاب، اثر حجاب در زندگی فردی و اجتماعی است. وی درخصوص کتاب تازه‌تألیف خود گفت: کل کتاب، راهکاری فرهنگی و اجتماعی در زمینه حجاب است؛ مفهوم حجاب در این کتاب بررسی شده که حجاب فقط در پوشش و لباس نیست؛ بلکه طبق احادیث و روایات، حجاب در لباس، نگاه، زبان سخن گفتن و...، از اقسام حجاب محسوب می‌شود؛ حجاب، یعنی تنظیم روابط زن و مرد در زندگی فردی و اجتماعی که باید رعایت شود.

این استاد دانشگاه در ادامه داد: در این کتاب سعی شده به اثر حجاب در حوزه‌های مختلف سیاسی اقتصادی و اجتماعی پرداخته شود؛ نه‌تنها از احادیث و روایات که از نظر اندیشمندان غربی نیز سعی شده که در تألیف کتاب استفاده شود. امروز نهضت بازگشت به حجاب در غرب مطرح می‌شود غربی‌ها از این انحطاط فریادشان به هواست.

کیمیای وطن بررسی کرد:

نقش‌آفرینان تابستانی پرده نقره‌ای

هامون رشیدیان
سرویس فرهنگ

فصل گرم تابستان، فصل داغ سینما نیز هست و این روزها، فیلم‌های خوب بسیاری در سینماهای کشور روی پرده است. اما اگر شما از آن دست سینماروهایی هستید که برای دیدن چهره مود علاقه‌تان به سینما می‌روید، خواندن این گزارش را از دست ندهید. ما در این گزارش نگاهی داشته‌ایم به بازیگرانی که این روزها یا در هفته‌های آینده بر پرده سینما حضور خواهند داشت.

باران کوثری

باران کوثری که با دو فیلم «لانتوری» و «هفت‌ماهگی» در جشنواره فجر حاضر بود، چندی پیش «خنده‌های آتوسا» (علیرضا فرید) را در جدول اکران داشت و بار دیگر با «لانتوری» بر پرده سینماها آمد.

رضا عطاران

رضا عطاران که جزو محبوب‌ترین و پولسازترین کمدین‌های حال حاضر سینمای ایران است، با «دراکولا» -سومین فیلم بلند سینمایی‌اش- روی پرده‌ی نقره‌ای ظاهر شده است؛ فیلمی که برخلاف روال معمول فیلم‌های گیشه‌پسند رضا عطاران است. او پیش از این فیلم با «من سالوادور نیستم» (منوچهر هادی) در صدر گیشه بود و پس از ۹ تیر هم «دراکولا» را به کارگردانی خودش در اکران دارد. وی در این فیلم با لوون هفتوان، ویشکا آسایش، سیامک انصاری و ژاله صامتی همکاری کرد. رضا عطاران، فیلم «آبنبات چوبی» به کارگردانی محمدحسین فرح‌بخش را نیز در نوبت اکران دارد. این فیلم که پس از پایان نمایش «دراکولا» در گروه سینمایی کورش، جایگزین این فیلم خواهد شد موضوعی اجتماعی دارد که عطاران نقشی جدی در آن بازی می‌کند و با سحر قریشی همبازی است.

لیلا حاتمی

«من»، نخستین ساخته سهیل بیرقی است که از ۲۷ مردادماه در سینماهای سراسر کشور اکران می‌شود. این فیلم نخستین‌بار در جشنواره فیلم فجر سال گذشته به نمایش درآمد و لیلا حاتمی به عنوان بازیگر اصلی زن و امیر جدیدی هم نقش اصلی مرد این فیلم است. بهنوش بختیاری و مانی حقیقی نیز در این فیلم به ایفای نقش پرداخته‌اند؛ فیلمی که قرار است با محدودیت سنی به نمایش درآید.

فرهاد اصلانی و مریلا زارعی

فرهاد اصلانی و مریلا زارعی، دو بازیگری هستند که با فیلم «دختر» روی پرده سینماها ظاهر شده‌اند و در کنارشان ماهور الوند -دختر سیروس الوند، کارگردان سینما- به عنوان استعداد جدید در عرصه بازیگری به سینماها آمده است. سیدرضا میرکریمی برای «دختر» جایزه بهترین فیلم و فرهاد اصلانی هم جایزه بهترین بازیگر مرد را از جشنواره فیلم مسکو گرفتند.

امین حیایی

امین حیایی، لیلا اوتادی، سیروس گرجستانی، مهران غفوریان و شهرام قائدی نیز دیگر چهره‌هایی هستند که با فیلم «ناردون» روی پرده‌ی سینماها آمدند. فریدون حسن‌پور، نویسندگی و کارگردانی «ناردون» را بر عهده داشته است و این فیلم در هفته پیش رو پس از بارکد (مصطفی کیایی) در گروه سینمایی آزادی اکران می‌شود.

مریم پالیزبان

لانتوری به کارگردانی رضا درمیشیان و بازی مریم پالیزبان، نوید محمدزاده و باران کوثری از چهارشنبه هفته ۱۳ مرداد به سینماها آمد. مریم پالیزبان که در سال ۸۲ با «نفس عمیق» پرویز شهبازی برای اولین‌بار روی پرده سینما دیده شد، بعد از سال‌ها غیبت بر پرده سینماها، حالا از میان «لانتوری»‌ها سردرآورده و یکی از نقش‌های اصلی فیلم رضا درمیشیان را بازی می‌کند.

نوید محمدزاده

نوید محمدزاده، دیگر بازیگر «لانتوری» است که امسال برای سومین‌بار در سینماها دیده می‌شود. او که از تئاتر به سینما آمده از ابتدای سال، دو فیلم «ابد و یک روز» (سعید روستایی) و «خشم و هیاهو» (هومن سیدی) را نیز در اکران داشت و در دو نمایش نیز به روی صحنه رفت.

D.Rashidzade@eskmia.ir

اداره کل ثبت اسناد و املاک استان اصفهان

اداره ثبت اسناد و املاک حوزه ثبت ملک دولت آباد برخوار

هیات موضوع قانون تعیین تکلیف وضعیت ثبتی اراضی و ساختمانهای فاقد سند رسمی آگهی موضوع ماده ۳ قانون و ماده ۱۳ آئین نامه قانون تعیین تکلیف وضعیت ثبتی و اراضی و ساختمانهای فاقد سند رسمی

برابر آرای شماره های ذیل هیات موضوع قانون تعیین تکلیف وضعیت ثبتی اراضی و ساختمانهای فاقد سند رسمی مستقر در واحد ثبتی حوزه ثبت ملک دولت آباد برخوار بخش ۱۶ ثبت اصفهان بااستناد اسناد رسمی مالکیت مشاعی و اسناد عادی تسلیمی تصرفات مفروزی و مالکانه و بلامعارض متقاضیان ذیل محرز گردیده است لذا طبق ماده ۳ قانون تعیین تکلیف وضعیت ثبتی اراضی و ساختمانهای فاقد سند رسمی و به منظور اطلاع عموم مراتب در دونوبت به فاصله ۱۵ روز آگهی می شود در صورتی که اشخاص نسبت به صدور اسناد مالکیت متقاضیان اعتراضی داشته باشند می توانند از تاریخ انتشار اولین آگهی به مدت دو ماه اعتراض خود را به این اداره تسلیم و پس از اخذ رسید ، ظرف مدت یک ماه از تاریخ تسلیم اعتراض دادخواست خود را به مراجع قضایی تقدیم نمایند . بدیهی است در صورت انقضای مدت مذکور و عدم وصول اعتراض طبق مقررات اسناد مالکیت صادر خواهد شد. صدور سند مالکیت مانع از مراجعه متضرر به دادگاه نیست.

۱-برابر رای شماره ۱۳۹۵۶۰۳۰۲۰۱۸۰۰۱۱۵۷ کلاسه پرونده ۱۳۹۱۱۱۴۴۰۲۰۱۸۰۰۲۸۵۳ آقای محمد چوپانی کتایونچه فرزند حسن بشماره شناسنامه و کدملی ۱۲۷۰۱۸۶۵۵۸ صادره از اصفهان نسبت به دو دانگ مشاع از شش دانگ یک باب خانه به مساحت ۱۷۰٫۲۲ متر مربع احداثی بر روی قسمتی از پلاک ۴۵ اصلی واقع در خورزوق بخش ۱۶ ثبت اصفهان خریداری به طور مع الواسطه از آقای احمد حمامی کتایونچه

۲-برابر رای شماره ۱۳۹۵۶۰۳۰۲۰۱۱۵۸ کلاسه پرونده ۱۳۹۱۱۱۴۴۰۲۰۱۸۰۰۲۸۵۷ آقای حسین چوپانی کتایونچه فرزند حسن بشماره شناسنامه و کدملی ۱۲۷۰۱۸۶۵۴۱ صادره از اصفهان نسبت به چهار دانگ مشاع از شش دانگ یک باب خانه به مساحت ۱۷۰٫۲۲ متر مربع احداثی بر روی قسمتی از پلاک ۴۵ اصلی واقع در خورزوق بخش ۱۶ ثبت اصفهان خریداری به طور مع الواسطه از آقای احمد حمامی کتایونچه

تاریخ انتشار نوبت اول: ۱۳۹۵/۰۵/۰۵

تاریخ انتشار نوبت دوم : ۱۳۹۵/۰۵/۲۰

اداره ثبت اسناد و املاک برخوار شماره:۳۷/۰۵/۴۵۶/الف/م به تاریخ ۹۵/۰۴/۳۰

اداره کل ثبت اسناد و املاک استان اصفهان

اداره ثبت اسناد و املاک حوزه ثبت ملک دولت آباد برخوار

هیات موضوع قانون تعیین تکلیف وضعیت ثبتی اراضی و ساختمانهای فاقد سند رسمی آگهی موضوع ماده ۳ قانون و ماده ۱۳ آئین نامه قانون تعیین تکلیف وضعیت ثبتی و اراضی و ساختمانهای فاقد سند رسمی

برابر آرای شماره های ذیل هیات موضوع قانون تعیین تکلیف وضعیت ثبتی اراضی و ساختمانهای فاقد سند رسمی مستقر در واحد ثبتی حوزه ثبت ملک دولت آباد برخوار بخش ۱۶ ثبت اصفهان بااستناد اسناد رسمی مالکیت مشاعی و اسناد عادی تسلیمی تصرفات مفروزی و مالکانه و بلامعارض متقاضیان ذیل محرز گردیده است لذا طبق ماده ۳ قانون تعیین تکلیف وضعیت ثبتی اراضی و ساختمانهای فاقد سند رسمی و به منظور اطلاع عموم مراتب در دونوبت به فاصله ۱۵ روز آگهی می شود در صورتی که اشخاص نسبت به صدور اسناد مالکیت متقاضیان اعتراضی داشته باشند می توانند از تاریخ انتشار اولین آگهی به مدت دو ماه اعتراض خود را به این اداره تسلیم و پس از اخذ رسید ، ظرف مدت یک ماه از تاریخ تسلیم اعتراض دادخواست خود را به مراجع قضایی تقدیم نمایند . بدیهی است در صورت انقضای مدت مذکور و عدم وصول اعتراض طبق مقررات اسناد مالکیت صادر خواهد شد. صدور سند مالکیت مانع از مراجعه متضرر به دادگاه نیست.

۱-برابر رای شماره ۱۳۹۵۶۰۳۰۲۰۱۸۰۰۰۳۱۲ کلاسه پرونده ۱۳۹۴۱۱۴۴۰۲۰۱۸۰۰۰۱۵۳ آقای سید مجید منانی فرزند مرتضی بشماره شناسنامه ۶۴۷ صادره از اصفهان نسبت به شش دانگ یک باب کارگاه به مساحت ۲۴۲٫۱۳ متر مربع احداثی بر روی قسمتی از پلاک ۳۱۷ اصلی واقع در حبیب آباد بخش ۱۶ ثبت اصفهان خریداری به طور مع الواسطه از آقای ناصر اکبری حوض ماهی

۲-برابر رای شماره ۱۳۹۵۶۰۳۰۲۰۱۸۰۰۰۳۱۱ کلاسه پرونده ۱۳۹۴۱۱۴۴۰۲۰۱۸۰۰۰۱۵۷ آقای سید مجید منانی فرزند مرتضی بشماره شناسنامه ۶۴۷ صادره از اصفهان نسبت به شش دانگ یک باب کارگاه به مساحت ۱۳۰٫۲۳ متر مربع احداثی بر روی قسمتی از پلاک ۳۱۷ اصلی واقع در حبیب آباد بخش ۱۶ ثبت اصفهان خریداری به طور مع الواسطه از آقای ناصر اکبری حوض ماهی

تاریخ انتشار نوبت اول: ۱۳۹۵/۰۵/۰۵

تاریخ انتشار نوبت دوم : ۱۳۹۵/۰۵/۲۰

اداره ثبت اسناد و املاک برخوار شماره:۳۷/۰۵/۴۶۳/الف/م به تاریخ ۹۵/۰۴/۳۰

رونوشت آگهی حصروراثت

خانم اعظم کامرانی دارای شناسنامه شماره ۱۹۴۸متولد ۱۳۴۸ به شرح دادخواست به کلاسه ۹۵ /۴۱۶ ش ۱ از این شورای در خواست گواهی حصر وراثت نموده و چنین توضیح داده که شادروان احمد رضا مشایخی بشناسنامه ۱۸۸۹مورخ ۱۳۴۴/۱/۱۰ در تاریخ ۹۵/۴/۳۰ اقامتگاه دائمی خود بدرود زندگی گفته ورثه حین الفوت آن مرحوم منحصر است به دو پسر - یک دختر - همسر دائمی - پدر و مادر که به شرح ذیل می باشد: ۱- یاسر مشایخی فرزند احمد رضا به ش ش ۹-۰۰۳۸۲۶-۱۲۱ متولد ۱۳۶۹صادره از گلپایگان ۲- مهدی مشایخی فرزند احمد رضا به ش ش ۲-۰۰۰۲۷۵-۱۲۱متولد ۱۳۶۸ صادره از گلپایگان ۳- فاطمه مشایخی فرزند احمد رضا به ش ش ۳-۰۱۵۰۰۹-۱۲۱ متولد ۱۳۷۷ صادره از گلپایگان ۴- اعظم کامرانی فرزند حسین به ش ش ۱۹۴۸ متولد ۱۳۴۸ صادره از گلپایگان۵- علی مشایخی فرزند محمد رضا به ش ش ۵۰ متولد ۱۳۱۳صادره از گلپایگان ۶- ام البنین مشایخی فرزند غلامرضا به ش ش ۴۳ متولد ۱۳۲۰ صادره از گلپایگان و لاغیر اینک با انجام تشریفات مقدماتی درخواست مزبوررا دریک نوبت آگهی می نماید تا هرکسی اعتراضی دارد ویا وصیتنامه از متوفی نزد او باشد از تاریخ نشر نخستین آگهی ظرف یک ماه به شورا تقدیم دارد والا گواهی صادر خواهد شد. شماره : ۲۱۵/ م الف رئیس شعبه اول حقوقی مجتمع شماره یک شورای حل اختلاف شهرستان گلپایگان

رونوشت آگهی حصروراثت

آقای مصطفی مجیدی دارای شناسنامه شماره ۲متولد ۱۳۵۴ به شرح دادخواست به کلاسه ۹۵ /۴۲۳ ش ۱ از این شورای در خواست گواهی حصر وراثت نموده و چنین توضیح داده که شادروان اصغر مجیدی بشناسنامه ۲۴مورخ ۱۳۱۷/۹/۲۵ در تاریخ ۱۳۹۵/۴/۱۹ اقامتگاه دائمی خود بدرود زندگی گفته ورثه حین الفوت آن مرحوم منحصر است به یک پسر - دو دختر و همسر دائمی که به شرح ذیل می باشد: ۱- مصطفی مجیدی فرزند اصغر به ش ش۲متولد ۱۳۵۴صادره از گلپایگان ۲- مریم مجیدی فرزند اصغر به ش ش۳متولد ۱۳۵۶ صادره از گلپایگان ۳- زیور مجیدی فرزند اصغر به ش ش۱۷۷ متولد ۱۳۴۸ صادره از گلپایگان ۴- خدیجه مجیدی فرزند اسمعیل به ش ش ۱۰ متولد ۱۳۲۲ صادره از گلپایگان و لاغیر اینک با انجام تشریفات مقدماتی درخواست مزبوررا دریک نوبت آگهی می نماید تا هرکسی اعتراضی دارد ویا وصیتنامه از متوفی نزد او باشد از تاریخ نشر نخستین آگهی ظرف یک ماه به شورا تقدیم دارد والا گواهی صادر خواهد شد. شماره : ۲۱۸/ م الف رئیس شعبه اول حقوقی مجتمع شماره یک شورای حل اختلاف شهرستان گلپایگان

آگهی تحدید حدود اختصاصی

چون تحدید حدود ششدانگ یکبابخانه شماره پلاک ۳۲۵۷ فرعی مفروز شده از پلاک ۷۸۹۷ اصلی واقع در بخش ۵ ثبت اصفهان که طبق پرونده ثبتی بنام آقای رمضانعلی محقق دولت آبادی فرزند هاجی اسماعیل در جریان ثبت است و رای شماره ۱۳۹۵۶۰۳۰۲۰۲۷۰۰۰۴۲۰ مورخه ۱۳۹۵/۰۱/۲۱ از طرف هیات حل اختلاف موضوع قانون تعیین تکلیف وضعیت ثبتی اراضی و ساختمانهای فاقد سند رسمی مستقر در ثبت اسناد و املاک منطقه شرق اصفهان نسبت به ملک مرقوم صادر گردیده است و با توجه به اینکه تحدید حدود اولیه پلاک اصلی فوق قانونی نبوده است اینک بنا به دستور قسمت اخیر از ماده ۱۵ قانون ثبت و بر طبق تقاضای نامبرده متقاضی تحدید حدود ملک مرقوم در تاریخ ۱۳۹۵/۰۶/۱۵ روز یک شنبه ساعت ۹ صبح در محل شروع و بعمل خواهد آمد لذا بموجب این آگهی به کلیه مالکین و مجاورین اخطار میگردد که در روز و ساعت مقرر در محل حضور یابند اعتراضات مجاورین و صاحبان املاک مطابق ماده ۲۰ قانون ثبت از تاریخ تنظیم صورتمجلس تحدید حدود تا سی روز پذیرفته خواهد شد و طبق ماده ۸۶ آئین نامه قانون ثبت معترض باید ظرف مدت یک ماه از تاریخ تسلیم اعتراض به این اداره با تقدیم دادخواست به مراجع ذیصلاح قضایی اقدام و گواهی طرح دعوی خود را به این منطقه ثبتی ارائه نماید در غیر اینصورت متقاضی ثبت و یا نماینده قانونی وی میتواند به دادگاه مربوطه مراجعه و گواهی عدم تقدیم دادخواست را اخذ و به این منطقه تسلیم نماید سپس اداره ثبت بدون توجه به اعتراض عملیات ثبتی را با رعایت مقررات ادامه خواهد داد.

تاریخ انتشار: ۱۳۹۵/۰۵/۲۰ شماره :۱۴۳۶۷/ م الف حسین هادیزاده رییس ثبت اسناد و املاک منطقه شرق اصفهان

گواهی حصروراثت

آقای هرمز جمالپور بشناسنامه شماره ۱۷۸ باستناد شهادتنامه و گواهی فوت و رونوشت شناسنامه ورثه در خواستی بشماره ۹۵/۷۷۵تقدیم این شورا نموده چنین اشعار داشته است که شادروان محسن جمال پور بشناسنامه شماره ۱۹۶۰۲۴۷۸۲۴ در تاریخ ۱۳۹۳/۲/۱۸در گذشته و ورثه وی در هنگام در گذشت عبارتند از ۱- هرمز جمال پور فرزند عبدال شماره شناسنامه ۱۷۸ ۲- غزال یوسفی حاجی ور فرزند سیف اله شماره شناسنامه ۳۲۵ پس از تشریفات قانونی در خواست مزبور را یکمرتبه آگهی می نماید تا هرکسی هر اعتراضی دارد و یا وصیتنامه از متوفی نزد او باشد از تاریخ نشر آگهی ظرف یک ماه به دادگاه تقدیم دارد در غیر اینصورت گواهی حصر وراثت صادر خواهد شد. شورای حل اختلاف شعبه اول خانواده و امور حسبی

گواهی حصروراثت

آقای محمد رضا قاسمی نژاد بشناسنامه شماره ۲۵۳ باستناد شهادتنامه و گواهی فوت و رونوشت شناسنامه ورثه در خواستی بشماره ۹۵/۷۷۳تقدیم این شورا نموده چنین اشعار داشته است که شادروان حسین قاسمی نژاد بشناسنامه شماره ۵۲۸۴ در تاریخ ۱۳۹۵/۴/۱۱در گذشته و ورثه وی در هنگام در گذشت عبارتند از ۱- محمد رضا قاسمی نژاد فرزند حسین شماره شناسنامه ۲۵۳ ۲- محمد حسن قاسمی نژاد فرزند حسین شماره شناسنامه ۵-۱۰۰۰۳۳۸۱ ۳- حمید رضا قاسمی نژاد فرزند حسین شماره شناسنامه ۸-۱۱۰۰۲۱۶۱۳ ۴- علیرضا قاسمی نژاد فرزند حسین شماره شناسنامه ۱۰۳ ۵- عبدالرضا قاسمی نژاد فرزند حسین شماره شناسنامه ۴۹۱ ۶- صدیقه قاسمی نژاد شماره شناسنامه ۵۱۰ ۷- زهرا قاسمی نژاد فرزند حسین شماره شناسنامه ۳۱۸۱ ۸- زهره قاسمی نژاد فرزند حسین شماره شناسنامه ۸۹۷۴ پس از تشریفات قانونی در خواست مزبور را یکمرتبه آگهی می نماید تا هرکسی هر اعتراضی دارد و یا وصیتنامه از متوفی نزد او باشد از تاریخ نشر آگهی ظرف یک ماه به دادگاه تقدیم دارد در غیر اینصورت گواهی حصر وراثت صادر خواهد شد. شورای حل اختلاف شعبه اول خانواده و امور حسبی

آگهی متهم مجهول المکان

شماره نامه:۹۵۱۰۱۱۳۷۲۲۶۰۰۷۸۰شماره پرونده :۹۱۰۹۹۸۳۷۲۱۸۰۰۱۷۱ شماره بایگانی شعبه :۹۴۰۰۰۵ تاریخ تنظیم:۱۳۹۵/۰۵/۱۱ شاکی:آقای حیدر مرادیان فرزند احمد علی متهم: خانم مهناز ابراهیم پور فرزند حیدر اتهام: کلاهبرداری از طریق دستگاه خود پرداز نظر به اینکه متهم مذکور از طریق این شعبه تحت تعقیب بوده و دسترسی به وی به لحاظ مجهول المکان بودن مشار الیه مقدور نمیباشد لذا مراتب در راستای ماده ۱۷۴ قانون آیین دادرسی کیفری به وی ابلاغ تاظرف یکماه از تاریخ انتشار آگهی جهت اخذ توضیح راجع به اتهام خود در شعبه دوم بازپرسی گلپایگان حاضر گردد. در غیر اینصورت غیابا رسیدگی و قرار مقتضی صادر میگردد. دفتر شعبه دوم بازپرسی دادسرای عمومی و انقلاب گلپایگان

آگهی ابلاغ وقت رسیدگی

در خصوص پرونده کلاسه ۳۷۷/۹۵ ش ح خواهان سید محمد یحیی بیدکی دادخواستی مبنی بر:مطالبه به طرفیت طاهره خوش آب تقدیم نموده است .وقت رسیدگی برای روزچهارشنبه مورخ ۹۵/۶/۲۴ساعت ۳:۳۰ عصر تعیین گردیده است. با توجه به مجهول المکان بودن خوانده حسب تقاضای خواهان برابر ماده ۷۳ قانون آئین دادرسی مدنی مراتب در جراید منتشر تا خوانده قبل از وقت رسیدگی به این شعبه واقع در اصفهان ابتدای خیابان آتشگاه مجتمع شماره۲ شورای حل اختلاف مراجعه و نسخه ثانی دادخواست و ضمائم را اخذ نمایید. در صورت عدم حضور وقت رسیدگی ابلاغ شده تلقی و تصمیم مقتضی اتخاذ می شود.شماره: ۱۴۲۹۳/م الف مدیر دفتر شعبه ۲۵مجتمع شماره ۲ شورای حل اختلاف اصفهان

آگهی ابلاغ وقت رسیدگی

در خصوص پرونده کلاسه ۵۰۵/۹۵ خواهان آرمان رحیمی اکبر آبادی دادخواستی مبنی بر:مطالبه به طرفیت احسان کیانی جونقانی تقدیم نموده است .وقت رسیدگی برای روزچهارشنبه مورخ ۹۵/۶/۲۴ساعت ۵عصر تعیین گردیده است. با توجه به مجهول المکان بودن خوانده حسب تقاضای خواهان برابر ماده ۷۳ قانون آئین دادرسی مدنی مراتب در جراید منتشر تا خوانده قبل از وقت رسیدگی به این شعبه واقع در اصفهان ابتدای خیابان آتشگاه مجتمع شماره۲ شورای حل اختلاف مراجعه و نسخه ثانی دادخواست و ضمائم را اخذ نمایید. در صورت عدم حضور وقت رسیدگی ابلاغ شده تلقی و تصمیم مقتضی اتخاذ می شود.شماره: ۱۴۲۷۵/م الف مدیر دفتر شعبه ۳۱مجتمع شماره ۲ شورای حل اختلاف اصفهان

آگهی ابلاغ

شماره ابلاغیه: ۹۵۱۰۱۰۰۳۵۱۰۰۴۱۴۶شماره پرونده: ۹۵۰۹۹۸۰۳۵۱۰۰۰۲۳۶شماره بایگانی شعبه: ۹۵۰۳۲۲ تاریخ تنظیم: ۱۳۹۵/۰۴/۳۰ خواهان / شاکی سید رسول طباطبائی دادخواستی به طرفیت خواندگان حاج اسماعیل قربانیان و حاج رجبعلی حدادی و حاج حسین شاهزیدی و مهدی جعفری و محمود رجائیان و حسین صحرا کار به خواسته الزام به تنظیم سند رسمی ملک و مطالبه خسارت دادرسی تقدیم دادگاه های عمومی شهرستان شهرستان اصفهان نموده که جهت رسیدگی به شعبه ۱۰ دادگاه عمومی حقوقی شهرستان اصفهان واقع در اصفهان - خ چهارباغ بالا - خ شهید نیکبخت - ساختمان دادگستری کل استان اصفهان- طبقه ۲ اتاق شماره ۲۱۲ ارجاع و به کلاسه ۹۵۰۹۹۸۰۳۵۱۰۰۰۲۳۶ثبت گردیده که وقت رسیدگی آن ۱۳۹۵/۰۶/۲۴ و ساعت ۸:۰۰تعیین شده است. به علت مجهول المکان بودن خوانده گان/ و درخواست خواهان / شاکی و به تجویز ماده ۷۳ قانون آیین دادرسی دادگاه های عمومی و انقلاب در امور مدنی و دستور دادگاه مراتب یک نوبت در یکی از جراید کثیرالانتشار آگهی می شود تا خوانده / متهم پس از نشر آگهی و اطلاع از مفاد آن به دادگاه مراجعه و ضمن اعلام نشانی کامل خود نسخه دوم دادخواست و ضمائم را دریافت و در وقت مقرر فوق جهت رسیدگی حاضر گردد.شماره: ۱۳۲۵۱/م الف شعبه ۱۰ دادگاه عمومی حقوقی شهرستان اصفهان

آگهی ابلاغ

شماره ابلاغیه: ۹۵۱۰۱۰۰۳۵۱۰۰۴۱۴۹شماره پرونده: ۹۵۰۹۹۸۰۳۵۱۰۰۰۲۳۷شماره بایگانی شعبه: ۹۵۰۳۲۳ تاریخ تنظیم: ۱۳۹۵/۰۴/۳۰ خواهان / شاکی سید رسول طباطبائی دادخواستی به طرفیت خوانده / متهم قربان پایمرد هفشجانی و نعمت الله شاهزیدی و حاج حسین شاهزیدی به خواسته الزام به تنظیم سند رسمی ملک و مطالبه خسارت دادرسی تقدیم دادگاه های عمومی شهرستان شهرستان اصفهان نموده که جهت رسیدگی به شعبه ۱۰ دادگاه عمومی حقوقی شهرستان اصفهان واقع در اصفهان خ چهارباغ بالا - خ شهید نیکبخت - ساختمان دادگستری کل استان اصفهان- طبقه ۲ اتاق شماره ۲۱۲ ارجاع و به کلاسه ۹۵۰۹۹۸۰۳۵۱۰۰۰۲۳۷ثبت گردیده که وقت رسیدگی آن ۱۳۹۵/۰۶/۲۴ و ساعت ۱۰:۰۰تعیین شده است. به علت مجهول المکان بودن خوانده / متهم و درخواست خواهان / شاکی و به تجویز ماده ۷۳ قانون آیین دادرسی دادگاه های عمومی و انقلاب در امور مدنی و دستور دادگاه مراتب یک نوبت در یکی از جراید کثیرالانتشار آگهی می شود تا خواندگان پس از نشر آگهی و اطلاع از مفاد آن به دادگاه مراجعه و ضمن اعلام نشانی کامل خود نسخه دوم دادخواست و ضمائم را دریافت و در وقت مقرر فوق جهت رسیدگی حاضر گردد.شماره: ۱۳۲۵۰/م الف شعبه ۱۰ دادگاه عمومی حقوقی شهرستان اصفهان

حتما بخوانید!
افتتاح ورزشگاه نقش جهان تا کمتر ...

اخبار کوتاه

بازگشت رضائیان به پرسپولیس منتفی شد

طبق تصمیم سرمربی و هیئت‌مدیره باشگاه پرسپولیس، بازگشت رامین رضائیان به جمع سرخ‌پوشان منتفی شد. بازگشت رامین رضائیان به پرسپولیس پس از فسخ قراردادش با تیم ریزه اسپور ترکیه در روزهای گذشته یکی از سوژه‌های خبری باشگاه پرسپولیس بود. رضائیان امید زیادی برای بازگشت به پرسپولیس داشت؛ ولی برانکو ایوانکوویچ، سرمربی پرسپولیس در مصاحبه‌های مختلف خود تأکید داشت که جایی برای این بازیکن وجود ندارد. این موضوع کار را به هیئت‌مدیره پرسپولیس کشاند که این جلسه دیروز برگزار شد. برانکو ایوانکوویچ در جلسه با طاهری و سایر اعضای هیئت‌مدیره بار دیگر تأکید کرد که برای رضائیان در پرسپولیس جایی ندارد.

■ ■ ■

دوومیدانی
راه درستی را در پیش گرفته است

دونده جامائیکایی و قهرمان دوی ۱۰۰ متر جهان در نشست خبری در ریو اعلام کرد: دوومیدانی در حال بهبودی پس از مبارزه با فساد در روسیه و فساد مدیران پیشین فدراسیون جهانی است. یوسین بولت در نشست خبری در ریو اعلام کرد که فکر می‌کند ورزش دوومیدانی راه درست را در پیش گرفته است. او در این‌باره افزود: باید از شرایط سخت عبور کنیم تا به روزهای خوب برسیم. در سال‌های آینده، ورزش سالم‌تر خواهد بود و همه چیز عالی خواهد شد. بولت اعلام کرد: نگران احتمال وجود ورزشکاران غیرپاک در مسابقات نیست.

او در این‌باره اظهار کرد: در زندگی هیچ چیز تضمین شده نیست. درباره این مسئله نگران نخواهم بود. می‌روم که مسابقه بدهم. آنجا مردم هستند و لذت می‌برند. قهرمان دوی ۱۰۰ متر جهان اعلام کرد که قطعا این آخرین المپیکی است که او در آن حضور دارد. یوسین بولت در دو المپیک گذشته در ۳ رشته ۱۰۰ متر ۲۰۰ متر و چهار در ۱۰۰ متر قهرمان شده است. او قصد دارد که در این المپیک برای سومین‌بار در این ۳ رشته به قهرمانی برسد.

■ ■ ■

کمالوند:

با خلعتبری برخورد می‌کنم

محمدرضا خلعتبری، مهاجم گسترش فولاد به دلیل مسائل انضباطی توسط سرمربی این تیم توجیه خواهد شد. این تصمیم از آنجایی گرفته شد که این بازیکن پس از تعویض در دیدار با پرسپولیس حرکات غیراخلاقی انجام داد.

فراز کمالوند در این زمینه گفت: صحنه‌های مربوط به خلعتبری را دیدم. فرقی نمی‌کند که خلعتبری از تعویض ناراحت بود یا چیز دیگر؛ در اصل موضوع فرقی ایجاد نمی‌کند. روی نیمکت وقتی کسی، چیزی را زمین می‌زند، یعنی بی‌احترامی به همه تیم. با اینکه محمدرضا را دوست دارم و اتفاقا بازیکن خیلی خوبی هم هست و اعتقاد فنی زیادی هم به وی دارم اما برای اینکه نظم تیمی رعایت شود، حتما واکنش نشان می‌دهیم و چیزی را فدای نظم تیمی نمی‌کنیم.

■ ■ ■

حرکت خنده‌داریک شمشیرباز در المپیک

شمشیرباز فرانسوی در بازی‌های المپیک ریو، حرکتی عجیب انجام داد. تلفن همراه این روزها تبدیل به یکی از وسیله‌های ضروری شده؛ به طوری که برخی حاضر نیستند تحت هیچ شرایطی این وسیله ارتباطی را از خود جدا کنند. در جریان یکی از مسابقات مرحله یک‌شانزدهم نهایی شمشیربازی المپیک ۲۰۱۶، اتفاقی عجیب رخ داد و در حالی که «انزو لفورت» فرانسوی با «پیتر جوییخ» آلمانی رقابت می‌کرد، گوشی تلفن همراه این ورزشکار فرانسوی از جیبش به وسط پیست شمشیربازی افتاد که تعجب حضار و حتی تعجب حریفش را در پی داشت. ظاهرا لفورت فراموش کرده بوده که گوشی همراهش را پیش از شروع مسابقه از جیبش خارج کند. شمشیربازی فرانسوی این بازی را با امتیاز ۱۵ بر ۱۳ به حریفش واگذار کرد.

■ ■ ■

شوک به سرمربی استقلال

شنیده می‌شود اعضای هیئت‌مدیره باشگاه استقلال تصمیم گرفته‌اند با توجه به نتایج ضعیف استقلال و انتقادات زیادی که هواداران متوجه تیم کرده‌اند، تنها تا دربی هفته ششم به منصوریان فرصت بدهند و در صورتی که نتایج مطلوب کسب نشود، او از سرمربیگری استقلال کنار گذاشته می‌شود. اتفاقی که شاید شوک بزرگ به منصوریان و هوادارانش باشد. یکی از مسئولان استقلال که دوست نداشت نامش فاش شود، به میزان گفت: «شرایط استقلال بحرانی است و اگر فکری برای این تیم تا قبل از دربی نشود، شرایط بدتر خواهد شد.» جالب است که شنیده می‌شود یکی از اعضای هیئت‌مدیره اعلام کرده بازی با پیکان در هفته چهارم باید آخرین فرصت منصوریان باشد و اگر استقلال نتیجه نگرفت بهتر است فرد دیگری جایگزین منصوریان شود تا در تعطیلات لیگ بتواند استقلال را از این برهه خارج کند.

ستاره فوتبال ایران زیر ذره‌بین شالکه آلمان

در روزهایی که درخشش مهاجم ایرانی در ترکیب روستوف، مشتریان زیادی برای او رقم زد، حالا بعضی سایت‌های معتبر خبری اروپا از انتقال قریب الوقوع سردار به بوندس لیگا خبر دادند.

سردار آزمون پس از درخشش در ترکیب روستوف در پلی‌آف لیگ قهرمانان اروپا این‌بار مشتری دست به نقدی در بوندس لیگا آلمان پیدا کرد و باشگاه شالکه ۰۴ خواستار به خدمت گرفتن این مهاجم جوان و گلزن شد. سایت spoxe آلمان در خبری به نقل از سایت‌های معتبر دیگر نقل‌وانتقالاتی نوشت: «باشگاه شالکه آلمان پس از انتقال ۲۷ میلیون یورویی لروی سانه، مهاجم برزیلی خود به باشگاه منچسترسیتی، حالا سردار آزمون را از روستوف هدف قرار داده تا جانشین این مهره کلیدی کند؛ مهاجمی که آمار گلزنی بسیار خوبی در لیگ روسیه با روستوف از خود بر جای گذاشته و با پیراهن تیم ملی ایران هم ۱۷ گل در ۳۰ بازی ملی از خود بر جای گذاشته است.» بنا به نوشته این سایت مهاجم ملی‌پوش ایرانی در آلمان علاوه بر باشگاه شالکه ۰۴ یک مشتری دیگر هم دارد و بایرلورکوزن هم این بازیکن را زیر نظر گرفته تا در موقعیت مناسب جذب کند؛ ضمن اینکه از باشگاه‌هایی همچون لیورپول، اورتون و المپیک مارسی به عنوان مشتری او نام برده می‌شود و هیچ بعید نیست تا یکی، دو هفته آینده شاهد جدایی آزمون از باشگاه روسی باشیم که تا سال ۲۰۱۸ با این بازیکن قرارداد دارد. ایرنا

بررسی عملکرد سرپرست جدید باشگاه استقلال در فوتسال

بررسی عملکرد سرپرست جدید باشگاه استقلال در فوتسال نشان می‌دهد که اراده‌ای برای حل مشکلات فوتسال در چند سال گذشته وجود نداشته یا اگر هم بوده، ضمانت اجرایی پایینی داشته است. سیدرضا افتخاری پس از انتخابش به عنوان رئیس کمیته فوتسال، «خسوس کاندلاس» اسپانیایی را به عنوان سرمربی تیم ملی فوتسال انتخاب و اعلام کرد که برنامه چهار ساله‌ای با خسوس در سر دارد. با وجود اینکه افتخاری مدام از حمایت کامل از خسوس صحبت می‌کرد، ولی از انعقاد قرارداد چهارساله با خسوس امتناع می‌ورزید و هر چند ماه یک‌بار و پس از کشمکش فراوان با سرمربی اسپانیایی، قرارداد او را تمدید می‌کرد. افتخاری که بیشتر برای فرار از دست مربیان داخلی به خسوس پناه برده بود حتی نتوانست این سرمربی را در تیم ملی حفظ کند. افتخاری در دو، سه سال گذشته اراده‌ای برای گرفتن حق پخش فوتسال نداشت و مذاکراتش در این ارتباط بی‌نتیجه ماند. در نحوه برگزاری مسابقات هم مشکلات زیادی وجود داشته و حتی دارد.

در حال حاضر دو هفته از مسابقات لیگ برتر گذشته ولی تکلیف یک تیم هنوز مشخص نیست و احتمال دارد با وجود شروع مسابقات، لیگ ۱۳ تیمی شود! این اتفاق سال گذشته هم و در نیم‌فصل رخ داد؛ زمانی که تیم کاشی نیلو به دلیل مشکلات و اختلافاتش با هیئت فوتبال اصفهان قید تیمداری را زد و کمیته فوتسال فقط نظارهگر کاهش تیم‌های لیگ برتری بود. با این شرایط باید دید سرپرست جدید باشگاه استقلال که از سابقه ورزشی خود به عنوان بهترین پشتوانه‌اش برای کار در استقلال یاد می‌کند تا چه زمانی می‌تواند در این مسند باقی بماند. رییع

مدیرکل ورزش وجوانان استان اصفهان عنوان کرد:

افتتاح ورزشگاه نقش جهان تا کمتر از ۲ ماه آینده

اصغر قلندری
سرویس ورزش

محمد سلطان‌حسینی، مدیر کل ورزش و جوانان استان اصفهان با اشاره به سرانه ورزش استان اصفهان گفت: ما دارای بیشترین ورزشکار سازمان‌یافته بعد از تهران هستیم و در ۲ سال گذشته، بیش از ۹۰ درصد مجامع انتخاباتی هیئت‌ها را برای انتخاب افراد اصلح و واجد شرایط برگزار کرده‌ایم که ضمن تشکر از رؤسای پیشین باید بگویم رؤسای انتخاب شده برای هیئت‌های ورزشی اگر بالاتر و بهتر از قبلی‌ها نباشند، کمتر هم نیستند که با وجود مشکلات مالی با توانمندی کارشان را انجام می‌دهند. وی در ادامه گفت: در این مدت اغلب درگیر مسائل حقوقی بودم و پیش از آنکه مدیر کل باشم به پرونده‌های حقوقی رسیدگی می‌کردم و هر ۲ روز یک پرونده را بررسی و حل و فصل می‌کردم که ماحصل آن بازگشت میلیاردها تومان به صندوق دولت و حساب اداره کل بود.

نبود یک تیم قدرتمند در لیگ برتر والیبال

سلطان‌حسینی در پاسخ به سؤال خبرنگار روزنامه کیمیای وطن، مبنی بر علت نبود یک تیم قدرتمند در لیگ برتر والیبال کشور پس از انحلال تیم والیبال ذوب‌آهن گفت: وظایف سازمانی وزارت ورزش و جوانان به من حکم می‌کند ما حق هیچ‌گونه حمایت مالی را از لحاظ قانونی از ورزش حرفه‌ای نداریم؛ چه فوتبال، چه کشتی، چه والیبال، چه هر رشته دیگری، چه یک ریال چه صد میلیارد؛ نکته دیگر اینکه ما باشگاهی داشتیم به نام ماهان سپاهان یا گیتی‌پسند، فیروز صفه، خود فولاد مبارکه، ذوب‌آهن و مانند آن که بعضی از این باشگاه‌ها مثل ماهان سپاهان، مدیری بسیار توانمندی داشتند؛ چرا این اتفاق افتاد که به یک‌باره منحل شدند؟ من رفتم کاشان با مدیر کارخانه و باشگاه باریج اسانس کاشان صحبت کردم، با شهرداری کاشان، با آقای حیدریان رئیس شورای شهر کاشان صحبت کردم تا دست‌کم یکی دو تیم بسکتبال و فوتبال را تحت پوشش قرار دهند و حمایت مالی می‌کنند. وی اضافه کردند: کوتاه باید بگویم ما مسائل متعدد اقتصادی را طی دو سه سال گذشته داشتیم که در بعضی مواقع موجب انحلال بعضی از بنگاه‌های اقتصادی شد. در جاهای دیگر مشکل قوانین را داشتیم مثل (بند ب)؛ بند ب قانونی بود که شرکت‌های دولتی می‌توانستند یک درصد از بودجه خودشان را در ورزش هزینه کنند که آن یک در صد به عنوان بدهی مالیاتی آن‌ها محسوب می‌شد؛ قانونگذار این را از تکلیف به مجاز قلمداد کرد؛ یعنی دیگر به عنوان بدهی مالیاتی افراد محاسبه نشود؛ یعنی اینکه میلیاردها تومان پولی که برای ورزش تخصیص یافته بود، قطع شد.

پروژه ورزشگاه نقش جهان

مدیر کل ورزش و جوانان استان در ارتباط با پروژه نقش جهان اظهار داشت: برای تکمیل فاز اول و راه‌اندازی فاز دوم این پروژه،گروهی متشکل از افراد مختلف تشکیل شد که سرپرستی آن با شخص استاندار بود. گفته شد برای تکمیل این ورزشگاه به ۳۵ میلیارد تومان بودجه نیاز داریم که به تصویب رسید؛ اما از ۳۵ میلیارد بودجه مصوب نقش جهان ۳/۵ میلیارد آن وصول شده است؛ این در حالی است که تنها هزینه نگهداری این ورزشگاه سالیانه ۳ تا ۴ میلیارد تومان است. سلطان‌حسینی مژده داد عملیات تکمیلی این پروژه به روزهای پایانی خود رسیده است که در بدترین حالت تا ۲ ماه دیگر و درخوش‌بینانه‌ترین حالت تا یک ماه دیگر آماده بهره‌برداری می‌شود. وی درباره اعتبارات عمرانی گفت: اعتبارات عمرانی در چند سال گذشته ۷۰ میلیارد بوده است که به ۷ میلیارد تومان کاهش پیداکرده است؛ اما با این شرایط در سال‌های اخیر رشد خوبی داشتیم و با کمک خیران ورزشیار توانسته‌ایم تأمین هزینه کنیم.

A.Ghalandari@eskimia.ir

واکنش‌ها به حذف روزبهانی ادامه دارد

ولادمیر وینکوف، سرمربی سابق تیم ملی بوکس ایران، پس از شکست احسان روزبهانی در المپیک اظهار داشت: من می‌خواهم نه‌تنها نظر خودم را بلکه آنالیز تیم فنی ۵ نفره اوکراین را درخصوص حذف روزبهانی بگویم. وی ادامه داد: از دقیقه اول مسابقه، معلوم بود که احسان روزبهانی از نظر فنی، تکنیکی و تاکتیکی برای مسابقه المپیک آماده نشده بود. به نظر می‌رسید که بوکسور ایرانی فقط آمده وقتی را روی رینگ بگذراند و ظاهرا به او نفهمانده بودند که اینجا مسابقات المپیک است، نه بازی با حریف گمنامی و تمرینی در ایران. سرمربی سابق تیم ملی بوکس ایران عنوان کرد: روزبهانی چنان با غرور و نخوت وارد رینگ شد که انگار او قهرمان المپیک است و مسابقه را برده است! اما در حین مسابقه معلوم شد که روزبهانی از نظر فنی، روحی، تکنیکی و تاکتیکی آمادگی رویارویی با حریف متوسط هلندی را ندارد. این بوکسور هلندی را چند سالی است که می‌شناسیم و سطح او معمولی و متوسط است و کاملا اتفاقی و شانسی سهمیه المپیک را کسب کرد.

هر ۵ وزنه‌بردار، شانس مدال دارند

سرمربی تیم ملی وزنه‌برداری ایران گفت: هر ۵ ملی‌پوش اعزامی به المپیک شانس کسب مدال دارند و سعی داریم با کمترین خطا، بیشترین مدال و بهترین عملکرد را داشته باشیم. سجاد انوشیروانی در حاشیه تمرین وزنه‌برداران در محل برگزاری بازی‌های المپیک ریو اظهار داشت: سومین روز تمرین را در ریو برگزار کردیم و ملی‌پوشان از نظر روحی و جسمی در شرایط خوبی قرار دارند. تمرینات به گونه‌ای است که همزمان با ساعت مسابقات و تمرینات نوبت صبح نیز در محل اسکان برگزار می‌شود. دارنده مدال نقره المپیک لندن ادامه داد: امیدوارم روند تمرینات و آمادگی ملی‌پوشان به همین شکل پیش برود. وزنه‌برداری در ریو همچون المپیک‌های قبلی دل مردم را شاد خواهد کرد. در المپیک، کیلوها، تعیین‌کننده قهرمانی است. ضمن اینکه از نظر روانی روی ملی‌پوشان کار می‌کنیم تا مانند المپیک لندن روزهای خوبی داشته باشیم. انوشیروانی درباره تیم روسیه از المپیک و تأثیر آن بر عملکرد ایران گفت: روسیه در المپیک لندن نیز حضور داشت؛ ولی نتوانست کاری بزرگی انجام دهد. ایران در چهار وزن دوم حرف‌های زیادی برای گفتن دارد و امیدوارم بچه‌ها در شرایط خوبی که هستند، افتخار آفرین شوند. وی خاطرنشان کرد: نخستین مسابقه وزنه‌برداری ایران روز شنبه ۲۳ مرداد ساعت ۲ و ۳۰ دقیقه با حضور کیانوش رستمی در دسته ۸۵ کیلوگرم برگزار می‌شود.

سریع‌ترین و قوی‌ترین در راه ریو

حسن تفتیان و بهداد سلیمی، ستاره‌های دوومیدانی و وزنه‌برداری ایران، برای حضور درالمپیک راهی ریو شدند.

هفته چهارم لیگ برتر

پنجشنبه ۲۱ مرداد

ماشین‌سازی- تراکتورسازی ۱۸:۰۰
پیکان- استقلال ۱۸:۱۵
ذوب آهن- گسترش فولاد ۲۰:۱۵
سایپا- پدیده ۲۰:۲۰
استقلال خوزستان- نفت تهران ۲۰:۳۰
پرسپولیس- صبای قم ۲۰:۳۰
صنعت نفت- سپاهان ۲۰:۳۰

جمعه ۲۲ مرداد

سیاه‌جامگان مشهد- فولاد ۱۸:۵۰

کوتاه از ورزش

از من مصاحبه خیالی منتشر نکنید

دروازه‌بان پرسپولیسی‌ها با انتشار متنی در صفحه اجتماعی خود به مصاحبه‌هایی که از زبان او منتشر می‌شوند، واکنش نشان داد. گویا علیرضا بیرانوند که از ابتدای لیگ شانزدهم وظیفه حراست از دروازه پرسپولیسی‌ها را بر عهده گرفته است، شاکی است و با انتشار متنی در صفحه اجتماعی خود، عنوان کرد تمام تلاش خود را برای موفقیت پرسپولیس گذاشته است و نه مصاحبه! بیرانوند در متن خود آورده است: «به قول بزرگی «هیچ انسانی کامل نیست؛ اما آدم‌هایی که خیال می‌کنند کامل هستند هرگز به درد کار تیمی نمی‌خورند. فوتبال ورزشی جمعی است و نه فردی و تلاش گروهی اعضاست که منجر به موفقیت می‌شود، نه تلاش شخص خاصی؛ بنده هم به عنوان عضو کوچکی از خانواده بزرگ پرسپولیس در این راستا با بیشترین توانایی، تلاش خود را انجام خواهم داد؛ لذا خواهشمند است از عزیزانی که مطالبی را به بنده انتساب و در رسانه‌های جمعی منتشر می‌کنند از این کار اجتناب نمایند؛ در غیر این صورت با توجه به اختیاری که به وکیلم دکتر مصطفی سلیمانی داده‌ام، از طریق قانونی درباره این موضوع پیگیری‌های لازم را انجام خواهم داد. ضمنا بنده از زمان پیوستن به پرسپولیس جز یک مورد هیچ مصاحبه‌ای انجام نداده‌ام و تمام تلاشم را برای موفقیت پرسپولیس گذاشته‌ام نه مصاحبه.»

■ ■ ■

مورینیو
مرا به بازیکن بهتری تبدیل می‌کند

پل پوگبا، خرید جدید منچستریونایتد معتقد است که مورینیو، وی را به بازیکنی بهتر بدل خواهد کرد. پوگبا با قراردادی ۵ساله به ارزش ۹۳/۴ میلیون پوند از یوونتوس به منچستریونایتد پیوست. او ۴ سال پیش، یونایتد را به عنوان بازیکن آزاد ترک کرده و راهی یووه شده بود. پوگبا، چهارمین خرید فصل یونایتد پس از بایلی، مخیتاریان و زلاتان است. او در مصاحبه با شبکه اختصاصی منچستریونایتد، درباره دلیل انتخاب این باشگاه گفت: «من با بازیکنان زیادی درباره مورینیو حرف زدم. با موراتا و واران که در رئال سابقه کار کردن با او را داشتند و همه تأیید کردند که مورینیو می‌تواند بهترین مربی برای من باشد. او باعث پیشرفت شما خواهد شد و کاری می‌کند که بیشتر از همیشه تلاش کنید. با مورینیو چندبار صحبت کردم و به من انرژی مثبت داد. با خودم فکر کردم که چرا نه؟ مطمئنم که با مورینیو به بازیکن و انسان بهتری بدل خواهم شد. دوست دارم با یونایتد فاتح لیگ برتر و لیگ قهرمانان شوم. شکی نیست که آرزوی من کسب توپ طلاست؛ اما پیش از آن باید با یونایتد قهرمان لیگ برتر شوم.»

■ ■ ■

صبا و نفت آبادان
و بازیکنان زیر ۵۰۰ میلیونی

صبا و نفت آبادان، تیم‌هایی هستند که بازیکن بالای ۵۰۰ میلیون تومان در لیگ برتر ندارند. در تیم فوتبال نفت آبادان حسن هوری با دریافت ۵۰۰ میلیون تومان، گران‌ترین مرد این تیم است.

او سال‌هاست که در این تیم بازی می‌کند و با ۱۲ سال حضور، یکی از پراعتبارترین مردان تاریخ حضور آبادانی‌ها در لیگ است. پس از نفت آبادان، تیم فوتبال صباست که بازیکن بالای ۴۰۰ میلیون تومان ندارد. یکی از این مردان هاشم بیگ‌زاده و مرد دیگر کریم اسلامی است؛ این ۲ نفر، امسال با ۴۰۰ میلیون تومان گران‌ترین مردان تیم فوتبال صبا هستند؛ تیمی که در مسابقات فوتبال امسال لیگ برتر ارزان‌ترین تیم را در اختیار دارد.

صمد مرفاوی، سرمربی این تیم هم ارزان‌ترین مربی در بین تیم‌های حاضر در مسابقات فوتبال لیگ برتر است.

■ ■ ■

اجازه حضور
به دوپینگی‌ها ندهید

«مایکل فلپس»، فوق ستاره شنای جهان می‌گوید نباید به ورزشکاران دوپینگی اجازه حضور در المپیک داده شود.

پس از اینکه در مسابقات شنای المپیک ریو، بحث و جدال‌هایی بر سر ورزشکارانی که آزمایش دوپینگ آن‌ها مثبت شده بود، بالا گرفت، «فلپس» گفت: این مسئله قلب مرا شکست. ناراحت‌کننده است که امروز به طور کلی در ورزش، نه فقط در شنا، افرادی وجود دارند که آزمایش دوپینگشان مثبت اعلام شده و به آن‌ها اجازه داده می‌شود تا به ورزش برگردند و حتی برای چندین‌بار این اتفاق می‌افتد.

این امر معنای ورزش را می‌شکند و این چیزی است که خیلی مرا آزار می‌دهد.

اخبار کوتاه

انصراف پزشکان از کار در زندان‌ها

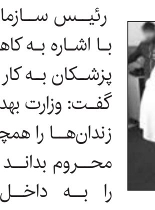

رئیس سازمان زندان‌ها با اشاره به کاهش تمایل پزشکان به کار در زندان‌ها گفت: وزارت بهداشت باید زندان‌ها را همچون نقاط محروم بداند و خدمات را به داخل زندان‌ها تسری دهد.

اصغر جهانگیر درخصوص نگرانی‌های اخیر وزیر بهداشت درخصوص وضع بهداشت و درمان زندان‌ها گفت: این نگرانی را هم ما درباره مجموعه بهداشت و درمان کشور داریم؛ چراکه متعلق به همه افراد است. وی افزود: باید برای زندان‌ها یک محیط بهداشتی در نظر گرفته شود و خدماتی که در بیرون از زندان‌ها به مردم ارائه می‌شود به زندانیان هم داده شود. رئیس سازمان زندان‌ها با تأکید بر ضرورت همکاری دولت در این خصوص گفت: انتظار داریم مجموعه دولت به‌ویژه وزارت بهداشت طبق قول‌ها و وعده‌هایی که داده‌اند، یاری کرده و به مسائل بهداشت و درمان زندان‌ها توجه کنند. جهانگیر به بازدیدهای سال گذشته و اخیر وزیر بهداشت از زندان‌ها اشاره و تصریح کرد: امیدوارم وزیر به قول‌های مساعدی که داده است، عمل کند تا نگرانی‌های ما و وزارت بهداشت رفع شود.

جهانگیر اظهار داشت: با توجه به طرح پزشک خانواده، با یک ریزش جدی در رابطه با حضور پزشکان در زندان‌ها مواجه بودیم. وی افزود: در بیرون از زندان‌ها یعنی در مجموعه دولت پول بسیار خوبی به پزشکان شرکت‌کننده در این طرح داده می‌شود و این در حالی است که پزشکانی که با سازمان زندان‌ها قرارداد می‌بندند، یک دهم این مبلغ را دریافت می‌کنند.

■ ■ ■

بی‌توجهی به جوانگرایی در عمل

مدیر کل مشارکت‌های اجتماعی جوانان وزارت ورزش و جوانان با اشاره به توصیه‌های مقام معظم رهبری در زمینه جوانگرایی گفت: متأسفانه برخی از مسئولان در عمل به این توصیه‌ها توجه نمی‌کنند. رضا حجتی اظهار کرد: ویژگی اصلی دوران جوانی این است که افراد توان و انرژی بسیار زیادی دارند، اما تجربه کافی ندارند. در سن ۴۰ سالگی تجربه و توان افراد به بیشترین حد می‌رسد. با توجه به آنکه جوانان شور و هیجان زیادی دارند، باید مورد توجه ویژه قرار گیرند.

وزیر آموزش‌وپرورش خبر داد:

توزیع ۱۳۰ میلیون جلد کتاب درسی از ۱۵ شهریور

وزیر آموزش‌وپرورش با بیان اینکه امسال ۱۳۰ میلیون جلد کتاب درسی تهیه شده و از ۱۵ شهریورماه آماده توزیع می‌شود، گفت: از نمایندگان مجلس می‌خواهم در جذب نیروی انسانی عنایت ویژه‌ای به آموزش‌وپرورش داشته باشند. علی‌اصغر فانی در دومین روز از سی‌وسومین اجلاس مدیران و رؤسای آموزش‌وپرورش کشور با بیان اینکه قطار تغییرات نظام آموزش‌وپرورش کشور امسال به پایه دهم رسیده است، گفت: آموزش‌وپرورش اقدامات فراوانی برای آماده‌سازی مدارس و پذیرایی از دانش‌آموزان از ابتدای مهرماه انجام داده است. در نظام جدید در متوسطه دوم، چهار کتاب جدید را تألیف کردیم و موضوعاتی که بخشی از مشکلات نظام فعلی را حل می‌کند، در آن گنجاندیم. محیط زیست، تفکر و سواد رسانه‌ای، کارآفرینی، انسان و سلامت، موضوعات این چهار کتاب جدید هستند که برای اولین‌بار وارد نظام آموزشی می‌شوند و خلأهایی را که تاکنون در نظام آموزشی داشتیم و نیازهای دانش‌آموزان بیگانه بوده، تا حدودی جبران می‌کنند. وزیر آموزش‌وپرورش با بیان اینکه درس اقتصاد

مقاومتی با رویکرد اقتصاد مقاومتی در پایه دهم آماده شده و در اختیار دانش‌آموزان قرار گرفته است، اظهار کرد: همکاران سختکوش آموزش‌وپرورش از ماه‌ها پیش امر چاپ و آماده‌سازی کتب درسی را شروع کرده‌اند. در واقع آماده‌سازی کتب درسی دست‌کم ۱۴ ماه به طول می‌انجامد؛ بنابراین می‌توان گفت کتب درسی سال ۹۶ – ۹۷ نیز از هم‌اکنون در مراحل چاپ قرار گرفته‌اند و تعدادی از آن‌ها نیز از زیر چاپ درآمده و در انبارهای آموزش‌وپرورش نگهداری می‌شوند. ربیع

عضو ستاد ساماندهی امور جوانان عنوان کرد:

اختصاص ۲۰۰ میلیارد برای کنترل آسیب‌های اجتماعی

عضو ستاد ساماندهی امور جوانان با انتقاد از روند رو به افزایش آسیب‌های اجتماعی در کشور گفت: طرح اجرایی شبکه سلامت روان در حال طراحی است. مهدی میرمحمد صادقی با اشاره به لزوم توسعه خدمات سلامت روان در سطح جامعه افزود: یکی از راهکارهای عملی برای رسیدن به این هدف، بیمه خدمات روان‌شناسی و مشاوره است. وی با اظهار نگرانی از اینکه بسیاری از افراد به دلیل نداشتن توان مالی به استفاده از خدمات سلامت روان جذب نمی‌شوند، ادامه داد: باید مراکز مشاوره با هم شبکه شوند و نظام ارجاعی ایجاد شود تا از مناطق محروم و از مدارس، افراد نیازمند به خدمات مشاوره را شناسایی کنیم و به مراجع بالاتر ارجاع دهیم. این روان‌شناس افزود: در حال حاضر روان‌شناسان وارد نظام سلامت شده‌اند؛ اما این ورود به درمان بیماری‌ها محدود شده است.

محمدصادقی با انتقاد از وزارت بهداشت گفت: هیچ برنامه مدونی برای اینکه خدمات سلامت روان وارد نظام سلامت شود، نداریم؛ در حالی که گروه‌های آسیب‌پذیر مثل اقشار ضعیف جامعه به شدت تحت آسیب‌های روانی هستند. به وزارت بهداشت پیشنهاد دادیم تا اورژانس اجتماعی بتواند افرادی را که مرتکب خودکشی می‌شوند به مراکز روان‌پزشکی ببرد و بستری کند؛ اما همه نمایندگان وزارت بهداشت به این پیشنهاد رأی منفی دادند. وی تأکید کرد: آسیب‌های اجتماعی در کشور به شدت در حال افزایش است و این تهدیدی بزرگ است. دولت بودجه ۲۰۰ میلیارد تومانی برای کنترل آسیب‌های اجتماعی تصویب کرده و در لایحه بودجه سال ۹۵ هم آورده است که این بودجه باید در فضاهای مورد نیاز هزینه شود تا شاهد اثرگذاری آن باشیم. مهر

نگاهی به پدیده اختلال اضطراب اجتماعی

فرار از نترسیدن

حتما شما هم در جامعه افرادی را دیده‌اید که به محض قرار گرفتن در موقعیت‌هایی نه‌چندان دشوار دچار لکنت، عرق کردن و... می‌شوند یا به اصطلاح عوام هول می‌کنند. گاهی اوقات میزان این هول شدن به حدی است که فرد را از بسیاری از حقوق اجتماعی محروم می‌کند و فرد در زندانی به نام اختلال اضطراب اجتماعی گرفتار می‌شود. به گزارش پایگاه خبری ربیع، این مشکل در علم روان‌پزشکی به نام «اختلال اضطراب اجتماعی» یا «ترس اجتماعی» شناخته می‌شود که از جمله شایع‌ترین اختلالات اضطرابی است؛ به گونه‌ای که افراد بسیاری را از طبقه‌های مختلف اقتصادی‌اجتماعی به خود دچار می‌کند.

دلیل این ترس چیست؟

به نظر روان‌پزشکان این اختلال مانند بیشتر اختلالات روان‌پزشکی از ترکیب علل جسمی و روان‌شناختی سرچشمه می‌گیرد. از یک طرف، به دلایل مختلف این باور در طول زندگی در ذهن افراد شکل می‌گیرد که انسان وقتی مورد توجه قرار می‌گیرد، ممکن است به طرز آزارنده و آسیب‌زننده‌ای مورد انتقاد قرار بگیرد و همین باور، سبب ترس شدید از چنین موقعیت‌هایی می‌شود. از طرف دیگر مطالعات اخیر نشان داده که در بخش‌هایی از مغز این افراد، عملکرد مطلوب وجود ندارد و بعضی از مواد پروتئینی و هورمونی مغزشان دچار اختلال ترشح شده است. جالب‌تر اینکه بدانید این اختلال، به‌ویژه وقتی منتشر شود و در موقعیت‌های مختلف باشد، جنبه وراثتی قوی دارد. دانستن این نکات می‌تواند به خانواده‌ها کمک کند تا نگاه درستی به این اختلال داشته باشند.

از کی شروع می‌شود و به کجا می‌رسد؟

اختلال اضطراب اجتماعی به طور معمول در سنین نوجوانی در افراد آغاز می‌شود و عموما خود را با ناتوانی نوجوان در ارائه درس در کلاس و خواندن کتاب در حضور معلم و همسالان نشان می‌دهد. این نوجوانان با وجود اینکه درسخوان هستند و در امتحانات کتبی می‌توانند به خوبی پاسخگوی سؤالات باشند، ممکن است در پاسخ به سؤالات معلم به صورت شفاهی عملکرد بسیار بدی داشته باشند. خوب است خانواده‌ها بدانند که این اختلال اگر درمان نشود، معمولا در طول زندگی پایدار می‌ماند و تأثیر بدی بر آینده و زندگی فردی، اجتماعی و شغلی بیمار می‌گذارد؛ پس شناخت خانواده‌ها از این مشکل و اقدام سریع برای درمان آن، بسیار مهم است.

خلاصه نقش خانواده‌ها در این اختلال

نقش مهم و مؤثر خانواده‌ها، توجه به علائم ذکرشده از این اختلال در میان نوجوانان و کودکان است. خانواده‌ها همچنین در این مسیر باید به هشدارهایی که از طرف معلمان داده می‌شود، توجه ویژه داشته باشند. نقش مؤثر دیگر ایشان، اقدام فوری برای درمان فرد است و کمک به اینکه او بتواند به‌موقع به روان‌پزشک یا روان‌شناس مراجعه کند. البته خوب است بدانید اگرچه درمان بیماران در دوره کودکی و نوجوانی مؤثرتر و کمک‌کننده‌تر است، اما اگر فردی بزرگسال نیز از این اختلال رنج می‌برد، می‌تواند با مراجعه به روان‌پزشک یا روان‌شناس، درمان شود و در سال‌های باقیمانده از عمر خود از تجربه شیرین تعامل با دیگران لذت ببرد.

آیا نیاز به دارو هست؟

دارودرمانی، درمان اصلی این اختلال نیست؛ اما گاهی پیش می‌آید که این اختلال به حدی آسیب‌زاست که مشارکت فرد در رفتاردرمانی را عملا غیرممکن می‌سازد یا اینکه به دلایلی نیاز است فرد سریع درمان شود؛ چراکه رفتاردرمانی ممکن است زمانبر باشد. در این شرایط عموما دارو به عنوان درمان کمکی استفاده می‌شود؛ ولی به محض تأثیر رفتاردرمانی و بهبود مناسب، البته حتما با نظر روان‌پزشک می‌تواند به تدریج کم و نهایتا قطع شود.

کوتاه از جامعه

آزمون دکترای آبان‌ماه، لغو شد

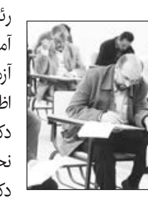

رئیس سازمان سنجش آموزش کشور درباره برگزاری آزمون دکتری در آبان‌ماه اظهار کرد: امسال آزمون دکتری در آبان‌ماه برگزار نخواهد شد.

دکتر ابراهیم خدایی درباره اعلام نتایج پذیرفته‌شدگان آزمون دکتری سال ۹۵ اظهار کرد: دانشگاه‌ها باید تا ۲۸ مردادماه اسامی پذیرفته‌شدگان را به سازمان سنجش اعلام کنند و پس از اینکه اسامی توسط سازمان سنجش تأیید شد از طریق دانشگاه‌ها به پذیرفته‌شدگان اعلام می‌شود.

وی درباره آزمون دکتری در سال ۹۶ توضیح داد: با توجه به مصوبه مجلس شورای اسلامی و طبق قانون آزمون دکتری برای ورودی سال ۹۶ از دروس تخصصی بوده و ۵۰ درصد تأثیر مستقیم دارد. در واقع آزمون سال ۹۵ از نظر محتوا با آزمون سال ۹۶ قابل مقایسه نیست. رئیس سازمان سنجش آموزش کشور ادامه داد: آزمون دکتری سال ۹۶ در اسفندماه امسال با ترکیب دروس تخصصی و میزان تأثیر ۵۰ درصد برگزار خواهد شد و مدت اعتبار آن بعد از تصویب شورای سنجش و پذیرش اعلام می‌شود.

■ ■ ■

مأموریت اصلی ما، سلامت غذاست

رئیس پژوهشکده علوم و صنایع غذایی گفت: مأموریت اصلی ما، سلامت غذا و شناسایی و تشخیص آلاینده‌ها و راهکارهای از بین بردن آن است. دکتر قدیر رجب‌زاده با اشاره به اینکه پژوهشکده علوم و صنایع غذایی تنها پژوهشکده زیرمجموعه وزارت علوم در بحث غذاست، اظهار کرد: ما یک پژوهشکده تقاضامحور هستیم و براساس تقاضای بیرونی کار می‌کنیم.

در حال حاضر با حدود ۵۰ شرکت در حال کار هستیم و تاکنون موفق به بومی‌سازی دانش فنی بیش از ۲۰ محصول شده‌ایم. رجب‌زاده ادامه داد: همچنین فعالیت‌هایی نیز در حوزه مأموریت سازمانی خود که از طرف وزارت علوم و شورای عالی عطف به پژوهشکده ابلاغ می‌شود، انجام می‌گیرد. رئیس پژوهشکده علوم و صنایع غذایی داشتن نگاه تولیدمحور را موجب سخت و کند شدن فعالیت‌ها ارزیابی کرد و گفت: خیلی وقت‌ها طرح‌هایی که انجام می‌شوند، قادر به تجاری‌سازی نیست که این مسئله به دلیل نداشتن دید درست متخصص از صنعت و گاهی نیز به دلیل هزینه‌های زیاد طرح است.

ابلاغیه

شماره ابلاغنامه:۹۵۱۰۱۰۰۳۵۲۲۰۱۹۵۳ شماره پرونده:۹۰۰۹۹۸۰۳۵۲۲۰۰۸۲۸ شماره بایگانی شعبه:۹۰۰۸۶۸ تاریخ تنظیم:۱۳۹۵/۰۳/۲۷ مشخصات ابلاغ شونده حقیقی:۱- نام: جعفر ۲- نام خانوادگی:خراسانی ۳- نام پدر: محمدعلی ۴- نشانی: خ امام خمینی – روبروی آتش نشانی – خ ساحل – بعد از مدرسه قدس – جنب نانوایی خطیب – پلاک ۵۷- منزل محمد علی خراسانی مدارک پیوست: به پیوست اجرائیه ای به شماره ۹۵۱۰۴۲۰۳۵۲۲۰۰۰۲۶جهت ابلاغ ارسال می گردد. شماره:۱۴۳۱۸/م الف دفتر شعبه پنجم دادگاه خانواده اصفهان

دادنامه

شماره دادنامه:۹۵۰۹۹۷۰۳۵۴۲۰۰۶۸۶ تاریخ تنظیم:۱۳۹۵/۰۴/۲۸ شماره پرونده:۹۵۰۹۹۸۰۳۶۵۷۰۰۲۷۸ شماره بایگانی شعبه:۹۵۰۲۵۳ شاکی:آقای علی اکبر مرشدی فرزند اسداله به نشانی اصفهان – اصفهان – ملک شهر خ مطهری خ آزادگان نبش کوچه شهید برنا متهم : آقای حمید عابدان پور به نشانی مجهول المکان اتهام ها: ۱. ضرب و جرح عمدی ۲. توهین (فحاشی) گردشکار: دادگاه بابررسی محتویات پرونده ختم رسیدگی را اعلام و بشرح ذیل مبادرت بصدور رای می نماید.

رای دادگاه در خصوص اتهام حمید عابدان پور(نظر به عدم حضور مشخصات بیشتری از وی ارائه نشده است) دائر بر توهین (فحاشی) و ایراد ضرب عمدی نسبت به شاکی علی اکبر مرشدی فرزند اسد اله نظر به محتویات پرونده کیفر خواست دادسرای عمومی و انقلاب اصفهان شکایت شاکی خصوصی ،گواهی پزشکی قانونی ، اظهارات گواه مورد تعرفه شاکی ، تحقیقات محلی انجام شده و عدم حضور متهم جهت دفاع علیرغم ابلاغ های مکرر بنظر دادگاه بزهکاری نامبرده به شرح فوق محرز تشخیص فلذا مستندا به مواد ۷۱۴-۴۸۸ قانون مجازات اسلامی مصوب ۱۳۹۲ نامبرده را به پرداخت یک و نیم هزارم دیه کامل در حق شاکی ظرف یکسال از تاریخ وقوع جرم بابت بزه ایراد ضرب عمدی مستندا به ماده ۶۰۸قانون مجازات اسلامی مصوب ۱۳۷۵به تحمل ۷۴ضربه شلاق تعزیری بابت بزه توهین محکوم می نماید. این رای غیابی محسوب و ظرف ۲۰ روز از تاریخ ابلاغ قابل واخواهی در این دادگاه می باشد./پ شماره:۱۳۲۷۴/ م الف رئیس شعبه ۱۱۶دادگاه کیفری دو شهر اصفهان احمد رضا نجفی

دادنامه

کلاسه پرونده: ۹۵۰۲۹۸ شماره دادنامه ۷۱۷ مورخ ۹۵/۴/۲۸ مرجع رسیدگی شعبه ۱۱ شورای حل اختلاف اصفهان خواهان: غلامحسین جبارزارع نشانی: اصفهان خ امیر کبیر بعد از چهارراه استان جنب تعمیر گاه وحدت خوانده: سید مهدی نظیفی نشانی : مجهول المکان با عنایت به محتویات پرونده و اخذ نظریه ی مشورتی اعضا شورا ختم رسیدگی را اعلام و به شرح آتی مبادرت به صدور رای می نماید.

رای قاضی شورای حل اختلاف در خصوص دعوی آقای غلامحسین جبارزارع به طرفیت آقای سید مهدی نظیفی به خواسته مطالبه مبلغ هشت میلیون ریال وجه چک به شماره ی ۹۹۰۷۷۴ به عهده بانک ملی ایران به انضمام مطلق خسارات قانونی، با توجه به محتویات پرونده و بقای اصول مستندات در ید خواهان و گواهی عدم پرداخت توسط بانک محال علیه که ظهور در اشتغال ذمه خوانده و استحقاق خواهان در مطالبه وجه آن دارد و اینکه خوانده علی رغم ابلاغ قانونی در جلسه رسیدگی حضور نداشته و هیچگونه لایحه و دفاعیات مستند و محکمه پسندی در مقام اعتراض نسبت به دعوی خواهان از خود ابراز و ارایه ننموده لذا دعوی خواهان علیه خوانده ثابت به نظر می رسد که به استناد مواد ۳۱۰ و ۳۱۳ قانون تجارت و ۱۹۸ و ۵۱۵ و ۵۱۹ و ۵۲۲ قانون آیین دادرسی مدنی حکم بر محکومیت خوانده به پرداخت مبلغ هشت میلیون ریال بابت اصل خواسته و ۶۳۰۰۰۰ ریال بابت هزینه دادرسی و هزینه نشر آگهی ۱۲۰/۰۰۰ ریال و خسارت تاخیر تادیه از تاریخ سر رسید چک موصوف (۹۴/۹/۲۵) تا تاریخ اجرای حکم در حق خواهان صادر و اعلام می نماید. رای صادره غیابی و ظرف مهلت بیست روز پس از ابلاغ قابل واخواهی در این شعبه می باشد و پس از اتمام مهلت واخواهی ظرف بیست روز قابل تجدید نظر خواهی در محاکم عمومی حقوقی اصفهان می باشد. شماره : ۱۴۲۷۰/م الف قاضی شعبه ۱۱ شورای حل اختلاف اصفهان

دادنامه

کلاسه پرونده:۷۴/۹۵ شماره دادنامه ۱۲۲ مورخ ۹۵/۵/۴ تاریخ رسیدگی۹۵/۰۴/۹ مرجع رسیدگی : شعبه ۴۷ شورای حل اختلاف اصفهان خواهان: آقای علی قاسمی زاده شهرآبادی به نشانی: اصفهان – چهارباغ عباسی – مجتمع افتخار – طبقه چهارم – واحد ۵۰۵خوانده : آقای شایان هایل مقدم نشانی : مجهول المکان خواسته: مطالبه شش فقره چک جمعا به مبلغ ۷۷/۵۰۰/۰۰۰ ریال به انضمام هزینه دادرسی و خسارات تاخیر تادیه گردشکار: پس از ارجاع پرونده به این شعبه و ثبت آن به کلاسه فوق و طی تشریفات قانونی و اخذ نظریه مشورتی اعضاء قاضی شورا ختم رسیدگی را اعلام و به شرح زیر مبادرت به صدور رای می نماید:

((قرار قاضی شورا))در خصوص دعوی آقای علی قاسمی زاده شهر آبادی به طرفیت آقای شایان هایل مقدم به خواسته مطالبه شش فقره چک جمعا به مبلغ ۷۷/۵۰۰/۰۰۰ ریال تحت شماره های ۰۲۴۴۴۹ مورخه ۹۴/۱۱/۲۰ ،۰۲۴۴۴۲ مورخه ۹۴/۰۹/۲۸، ۵۵۳۵۳۲ مورخه ۹۴/۰۹/۱۹ ، ۱۰۹۱۸۷مورخه ۹۴/۱۱/۴ ، ۵۵۳۵۴۰ مورخه ۹۴/۱۱/۲ و ۰۲۴۴۴۸ مورخه ۹۴/۱۰/۱۵ همگی بعهده بانک سپه شعبه های بلوار غدیر خمینی شهر ، بلوار کشاورز اصفهان، مبارزان اصفهان به انضمام هزینه دادرسی و خسارات قانونی و تاخیر تادیه باتوجه به محتویات پرونده و بقای اصول مستندات در ید خواهان و اظهارات خواهان مبنی بر مطالبه شش فقره چک از خوانده و نیز با توجه به اینکه خوانده علیرغم ابلاغ قانونی از طریق نشر آگهی در جلسه رسیدگی حضور نداشته و هیچگونه لایحه و دفاعیات مستند و محکمه پسندی در مقام اعتراض نسبت به دعوی خواهان از خود ابراز و ارائه ننموده ، لذا دعوی خواهان علیه خوانده ثابت به نظر می رسد که به استناد مواد ۳۱۰و ۳۱۲ قانون تجارت و ۱۹۸و۵۱۵و۵۱۹و۵۲۲و۳۰۵ قانون آئین دادرسی مدنی حکم بر محکومکیت خوانده به پرداخت مبلغ ۷۷/۵۰۰/۰۰۰ ریال بابت اصل خواسته و مبلغ ۱/۲۳۲/۵۰۰ ریال بابت هزینه دادرسی و خسارت تاخیر تادیه از تاریخ صدور چکها تا زمان اجرای حکم و هزینه نشر آگهی مطابق تعرفه در حق خواهان صادر و اعلام می نماید ، رای صادره غیابی و ظرف مهلت بیست روز پس از ابلاغ قابل واخواهی در این شعبه میباشد و پس از اتمام مهلت واخواهی ظرف بیست روز قابل تجدید نظر خواهی در محاکم عمومی حقوقی اصفهان میباشد. شماره:۱۴۲۶۶/ م الف قاضی شورای حل اختلاف شعبه ۴۷ حوزه قضائی اصفهان

آگهی ابلاغ

شماره ابلاغیه: ۹۵۱۰۱۰۰۳۶۱۷۰۳۱۲۱شماره پرونده: ۹۴۰۹۹۸۰۳۶۱۷۰۰۶۴۰شماره بایگانی شعبه: ۹۴۰۶۹۷ تاریخ تنظیم: ۱۳۹۵/۰۴/۱۳ خواهان / شاکی بانک صادرات استان اصفهان به مدیریت آقای بهرامی دادخواستی به طرفیت خوانده / متهم سید مصطفی صدر عاملی و سید عباس موسوی و شرکت سما گستر اسپادان و شرکت پارس فلز به خواسته مطالبه خسارت و مطالبه وجه بابت.... تقدیم دادگاه های عمومی شهرستان شهرستان اصفهان نموده که جهت رسیدگی به شعبه ۲۸ دادگاه عمومی حقوقی شهرستان اصفهان واقع در اصفهان خ چهارباغ بالا – خ شهید نیکبخت – ساختمان دادگستری کل استان اصفهان- طبقه ۲ اتاق شماره ۲۱۴ ارجاع و به کلاسه ۹۴۰۹۹۸۰۳۶۱۷۰۰۶۴۰ثبت گردیده که وقت رسیدگی آن ۱۳۹۵/۰۶/۲۴ و ساعت ۸:۳۰تعیین شده است. به علت مجهول المکان بودن خوانده / متهم و درخواست خواهان / شاکی و به تجویز ماده ۷۳ قانون آیین دادرسی دادگاه های عمومی و انقلاب در امور مدنی و دستور دادگاه مراتب یک نوبت در یکی از جراید کثیرالانتشار آگهی می شود تا خوانده / متهم پس از نشر آگهی و اطلاع از مفاد آن به دادگاه مراجعه و ضمن اعلام نشانی کامل خود نسخه دوم دادخواست و ضمائم را دریافت و در وقت مقرر فوق جهت رسیدگی حاضر گردد.شماره: ۱۱۲۱۰/م الف منشی دادگاه حقوقی شعبه ۲۸ دادگاه عمومی حقوقی شهرستان اصفهان

آگهی ابلاغ وقت رسیدگی

در خصوص پرونده کلاسه ۹۵۰۲۲۲ خواهان مجید علیخانی با وکالت طباطبائیان دادخواستی مبنی بر:مطالبه به طرفیت عزت ا...رحیمیان تقدیم نموده است .وقت رسیدگی برای روز....... مورخ ۹۵/۶/۲۴ساعت ۱۰:۳۰ صبح تعیین گردیده، با توجه به مجهول المکان بودن خوانده حسب تقاضای خواهان مراتب در جراید منتشر تا خوانده قبل از وقت رسیدگی به این شعبه واقع در اصفهان خیابان شیخ صدوق چهارراه وکلا مجتمع شماره ۲ شورای حل اختلاف مجتمع شماره ۲ اصفهان مراجعه و نسخه ثانی دادخواست و ضمائم را اخذ نمایید. در صورت عدم حضور وقت رسیدگی ابلاغ شده تلقی و تصمیم مقتضی اتخاذ می شود.شماره: ۱۳۱۳۳/م الف مدیر دفتر شعبه ۸مجتمع شماره ۲ شورای حل اختلاف اصفهان

دادنامه

کلاسه پرونده: ۳۰۴/۹۴ شماره دادنامه ۴۵۲ مورخ ۹۳/۱۱/۲۴ تاریخ رسیدگی ۹۴/۱۱/۱۷ مرجع رسیدگی : شعبه ۱۱ حقوقی شورای حل اختلاف فلاورجان خواهان: قربانعلی قاسمی علی آبادی نشانی: کلیشاد – کمر بندی باهنر- کوی الیاس یزدی خوانده: لیلا عبدیزان نشانی: مجهول المکان خواسته : تقاضای صدور حکم شایسته مبنی بر تنفیذ فسخ معامله به لحاظ عدم دسترسی به خریدار و عدم پرداخت ثمن معامله با احتساب مطلق خسارات و هزینه های دادرسی گردشکار: پس از ارجاع پرونده به این شعبه و ثبت آن به کلاسه فوق و طی تشریفات قانونی و اخذ نظریه مشورتی اعضا ء قاضی شورا ختم رسیدگی را اعلام و به شرح زیر مبادرت به صدور رای می نماید:

رای قاضی شورا در خصوص دعوای آقای قربانعلی قاسمی به طرفیت خانم لیلا عبدیزان به خواسته تقاضای صدور حکم شایسته مبنی بر تنفیذ فسخ معامله به لحاظ عدم دسترسی به خریدار و عدم پرداخت ثمن معامله با توجه به بررسی محتویات پرونده و اینکه خواسته خواهان مستند به دلیل نیست لذا شورا خواسته خواهان را وارد و ثابت تشخیص نداده است و به استناد ماده ۱۹۷ قانون آیین دادرسی مدنی قرار رد دعوای خواهان را صادر و اعلام می نماید. رای صادره ظرف ۲۰ روز قابل تجدید نظر خواهی در محاکم عمومی فلاورجان می باشد. قاضی شورای حل اختلاف شعبه ۱۱ شهرستان فلاورجان

آگهی ابلاغ وقت رسیدگی

در خصوص پرونده کلاسه ۵۰۳/۹۵ خواهان سعید رنجکش دادخواستی مبنی بر:مطالبه وجه به طرفیت فردین طباطبایی تقدیم نموده است .وقت رسیدگی برای روزچهارشنبه مورخ ۹۵/۶/۲۴ساعت ۱۷:۳۰ عصر تعیین گردیده است. با توجه به مجهول المکان بودن خوانده حسب تقاضای خواهان برابر ماده ۷۳ قانون آئین دادرسی مدنی مراتب در جراید منتشر تا خوانده قبل از وقت رسیدگی به این شعبه واقع در اصفهان ابتدای خیابان آتشگاه مجتمع شماره۲ شورای حل اختلاف مراجعه و نسخه ثانی دادخواست و ضمائم را اخذ نمایید. در صورت عدم حضور وقت رسیدگی ابلاغ شده تلقی و تصمیم مقتضی اتخاذ می شود.شماره: ۱۴۲۷۴/م الف مدیر دفتر شعبه ۳۱مجتمع شماره ۲ شورای حل اختلاف اصفهان

آگهی احضار

شماره ابلاغیه:۹۵۱۰۱۰۰۳۵۴۵۰۲۲۱۰ شماره پرونده: ۹۴۰۹۹۸۰۳۶۵۳۰۰۳۱۴ شماره بایگانی شعبه:۹۵۰۴۸۳ تاریخ تنظیم:۱۳۹۵/۰۵/۰۳

نظر به اینکه شاکی علی مولاپور فرزند حسین شکایتی علیه آقای میلاد غلامی دائر بر توهین و ایراد صدمه بدنی عمدی در دادگاه های عمومی شهرستان اصفهان مطرح شده که جهت رسیدگی به شعبه ۱۱۹ دادگاه کیفری دو شهر اصفهان (۱۱۹ جزایی سابق) واقع دراصفهان - خ چهارباغ بالا – خ شهید نیکبخت – ساختمان دادگستری کل استان اصفهان- طبقه ۲ اتاق شماره ۲۲۲ ارجاع و به کلاسه بایگانی ۹۵۰۴۸۳ ک ۱۱۹ دو ثبت گردیده که وقت رسیدگی آن مورخ ۹۵/۶/۲۴ ساعت نه و نیم تعیین شده است. و نظر به اینکه متهم مجهول المکان می باشد به استناد ماده ۱۷۴قانون ایین دادرسی کیفری مراتب یک نوبت در یکی از روزنامه های کثیر الانتشار محلی طبع و نشر می شود و از متهم دعوت می گردد جهت رسیدگی در وقت مقرر حاضر شود و در صورت عدم حضور احضاریه ابلاغ شده تلقی و تصمیم مقتضی اتخاذ خواهد نمود/ شماره : ۱۳۲۲۸/ م الف مدیر دفتر شعبه ۱۱۹ دادگاه کیفری ۲ اصفهان / نامداری

دادنامه

شماره دادنامه : ۹۵۰۹۹۷۰۳۵۰۳۰۰۶۷۱ تاریخ تنظیم : ۱۳۹۵/۰۵/۰۲ شماره پرونده : ۹۴۰۹۹۸۰۳۵۰۳۰۰۸۲۳ شماره بایگانی شعبه : ۹۴۰۹۳۱ خواهان : آقای امین بهاءلو فرزند ابوالفتح به نشانی اصفهان-خ رودکی – مشاور املاک کاشانه – ک.پ : ۸۱۷۶۸۱۳۴۱۱ – ت.ت : ۰۹۱۳۱۱۷۰۰۷۳ خوانده : آقای جعفر حاتمی فرزند غلامعلی به نشانی اصفهان – محمودآباد- خ ۲۴- صنایع سنگ خاوران – پلاک ۱خواسته ها : مطالبه وجه بابت ... ۲. مطالبه خسارت تاخیر تادیه ۳. مطالبه خسارت دادرسی گردشکار:دادگاه ختم رسیدگی را اعلام و بشرح زیر مبادرت به صدور رای می نماید.

رای دادگاه در خصوص دادخواست آقای امین بهاءلو فرزند ابوالفتح به طرفیت آقای جعفر حاتمی فرزند غلامعلی بخواسته مطالبه مبلغ یکصد و نود میلیون ریال بابت باقیمانده ثمن معامله موضوع قرارداد عادی مورخ ۹۳/۵/۳۰ بانضمام خسارات دادرسی و خسارت تاخیر تادیه بشرح دادخواست با توجه به محتویات پرونده ، تصویر مصدق قرارداد مزبور که در آن قید شده است که بابت مبلغ یکصد و نود میلیون ریال یک چک به تاریخ ۹۳/۶/۲۵ تحویل می گردد که از سوی خوانده ارائه نشده است لذا دادگاه دعوای خواهان را ثابت دانسته و مستندا به مواد ۲۱۹ و ۳۶۲ و ۳۹۴ قانون مدنی و مواد ۱۹۸ و ۵۱۵ و ۵۱۹ و ۵۲۲ قانون آئین دادرسی در امور مدنی خوانده را به پرداخت مبلغ مورد مطالبه باضافه خسارت تاخیر تادیه آن از تاریخ ۹۴/۸/۱۶ تا تاریخ زمان پرداخت بابت اصل خواسته و مبلغ ۶/۴۴۲/۰۰۰ ریال بعنوان هزینه دادرسی در حق خواهان محکوم می نماید رای صادره غیابی و ظرف بیست روز پس از ابلاغ قابل واخواهی در همین دادگاه و سپس قابل اعتراض در محاکم تجدید نظر استان اصفهان می باشد./ض شماره : ۱۴۳۲۳ / م الف رئیس شعبه ۳ دادگاه عمومی حقوقی اصفهان سید ابوالحسن موسوی

آگهی ابلاغ وقت رسیدگی

در خصوص پرونده کلاسه ۱۳۰۲/۹۴خواهان علیرضا منتظری دادخواستی مبنی بر:مطالبه به طرفیت امید شریعتی تقدیم نموده است . وقت رسیدگی برای روز .... مورخه ۹۵/۶/۲۴ ساعت ۶/۱۵ عصر تعیین گردیده با توجه به مجهول المکان بودن خوانده حسب تقاضای خواهان مراتب در جراید منتشر تا خوانده قبل از وقت رسیدگی به این شعبه واقع در خیابان سجاد- اول ارباب – روبه روی مدرسه نیلی پور – جنب ساختمان صبا – پلاک ۵۷ کد پستی ۸۱۶۵۷۵۶۴۴۱ شورای حل اختلاف اصفهان – شعبه شورای حل اختلاف اصفهان مراجعه و نسخه ثانی دادخواست و ضمائم را اخذ نماید. در صورت عدم حضور وقت رسیدگی ابلاغ شده تلقی و تصمیم مقتضی اتخاذ می شود.

شماره: ۱۳۱۷۰/م الف مدیر دفتر شعبه ۲۰ مجتمع شماره یک شورای حل اختلاف اصفهان

آگهی ابلاغ

در خصوص تجدید نظر خواهی خانم فخری عبدالهیان فرزند حسنعلی به طرفیت تجدید نظر خوانده محمد صادقی فرزند تقی به خواسته تجدید نظر خواهی تقدیم دادگاه های عمومی شهرستان اصفهان نموده است و از انجا که نامبرده تجدید نظر خوانده محمد صادقی مجهول المکان می باشد به نامبرده ابلاغ میگردد ظرف مهلت ۱۰ روز از تاریخ نشر جهت دریافت نسخه ثانی دادخواست و ضمایم به دفتر شعبه ۷ دادگاه عمومی حقوقی شهرستان اصفهان واقع در اصفهان خ چهارباغ بالا خ شهید نیکبخت ساختمان دادگستری کل استان اصفهان طبقه ۳ اتاق شماره ۳۱۱ ارجاع و به کلاسه ۹۴۰۷۲۶ح /۷ ثبت گردیده مراجعه نمایید و چنانچه پاسخی دارید به دادگاه ارایه نمایید در غیر اینصورت پرونده با همین کیفیت به دادگاه تجدید نظر ارسال میگردد. شماره:۱۴۳۳۳/ م الف مدیر دفتر شعبه ۷ دادگاه عمومی حقوقی شهرستان اصفهان – بروجردی

دادنامه

شماره دادنامه:۹۵۰۹۹۷۰۳۵۰۷۰۰۷۳۰ تاریخ تنظیم:۱۳۹۵/۰۴/۳۰ شماره پرونده:۹۴۰۹۹۸۰۳۵۰۷۰۱۱۱۴ شماره بایگانی شعبه:۹۴۱۲۴۶ خواهان : آقای علیرضا میرزائی فرزند حسن با وکالت آقای مرتضی قانعیان فرزند حسین به نشانی اصفهان – خ کاوه – ابتدای پل چمران – ساختمان اداری آفتاب – طبقه اول – واحد ۱ خوانده :آقای حسین رحیمی فرزند شاه میرزا به نشانی اصفهان – خ زینبیه – خ عمان سامانی – کوچه استکی – پلاک ۱۰ خواسته ها: ۱. مطالبه خسارت تاخیر تادیه ۲. مطالبه وجه چک ۳. مطالبه خسارت دادرسی رای دادگاه در خصوص دادخواست علیرضا میرزائی با وکالت مرتضی قانعیان بطرفیت حسین رحیمی مبنی بر مطالبه ی مبلغ ۴۶۰/۰۰۰/۰۰۰ ریال وجه ۴ برگ چک به شماره های ۴۵۸۳۰۰-۹۴/۱۰/۱۵-۴۵۸۲۹۳-۹۴/۵/۱۱ و ۸۰۱۲۸۴ -۹۴/۵/۱۴ و ۸۰۱۲۶۰-۹۴/۴/۲۰ همگی بر عهده بانک صادرات ایران به ترتیب به مبلغ ۵۰،۲۵۰،۷۰و ۹۰ میلیون ریال و خسارات قانونی ، با توجه به محتویات پرونده، تصویر مصدق چک و گواهی عدم پرداخت آن و اینکه ماندن چک در دست دارنده نشان اشتغال ذمه صادر کننده آن است و خوانده دلیلی بر برائت ذمه خود ارایه و ایراد و دفاعی نکرده ، ادعای خواهان ثابت و مسلم تشخیص داده میشود و مستندا به ماده ۳ قانون صدور چک و مواد ۱۹۸ و ۵۱۹و ۵۰۲و۵۱۵و۵۲۲ قانون آئین دادرسی مدنی حکم به محکومیت خوانده به پرداخت مبلغ ۴۶۰/۰۰۰/۰۰۰ ریال اصل خواسته و مبلغ ۱۲/۲۴۰/۰۰۰ ریال بابت حق الوکاله وکیل و مبلغ ۱۴/۹۳۴/۰۰۰ ریال بابت هزینه دادرسی و همچنین خسارت تاخیر تادیه از سر رسید تا زمان اجرای حکم که در زمان اجرا وفق شاخص تغییر قیمتهای سالانه اعلامی بانک مرکزی جمهوری اسلامی ایران محاسبه خواهد شد در حق خواهان صادر میگردد. رای صادر شده غیابی و ظرف ۲۰ روز از ابلاغ قابل واخواهی در این شعبه و با انقضای مهلت مزبور ظرف ۲۰ روز قابل تجدید نظر خواهی در دادگاه تجدید نظر استان اصفهان است.

شماره:۱۴۳۳۱/ م الف دادرس شعبه هفتم دادگاه عمومی – حقوقی اصفهان هادی وطن خواه

کیمیای وطن

سال دوم ▪ شماره ۲۲۳

چهارشنبه ۲۰ مردادماه ۱۳۹۵

روزنامه کثیرالانتشار کیمیای وطن
صاحب‌امتیاز و مدیر مسئول: مظفر حاجیان
سردبیر: صدیقه ایروانی
نشانی دفتر مرکزی: اصفهان خیابان صغیر، جنب کوچه ۱۶، پلاک ۴۳
تلفکس: ۰۳۱-۳۲۲۹۸۰۵۸ و ۰۳۱-۹۵۰۱۳۷۰۱-۲
سامانه پیامکی: ۳۰۰۰۵۷۳۴۳۳
سایت اینترنتی: eskimia.ir
پست الکترونیکی: info@eskimia.ir

وضعیت آب و هوا

اصفهان	آفتابی	۳۳ °C	۲۲ °C
چهارمحال و بختیاری	آفتابی	۳۰ °C	۱۷ °C
کرمان	آفتابی	۳۲ °C	۱۸ °C
یزد	آفتابی	۳۵ °C	۲۶ °C

-» حدیث روز «-

امام علی علیه‌السلام می فرمایند:

مَنْ رَکِبَ الْبَاطِلَ أَهْلَکَهُ مَرْکَبُه.

کسی که بر باطل سوار شود، مَرکبش او را هلاک خواهد کرد.

تصنیف غررالحکم و دررالکلم، ص ۷۱، ح ۱۰۳۲

یادداشت

سبک زندگی با رویکرد اقتصاد مقاومتی
«در دوران اسارت»
حکایت دشداشه‌های عربی

حجت‌الاسلام دکتر سید محمدرضا علاءالدین

کیمیای وطن

در بین سهمیه‌های پوشاک اسرا در هر سال، یک عدد دشداشه هم بود. دشداشه‌های بلند و گشاد عربی با هیکل لاغر و گاه قد کوتاه افراد و عادت نداشتن ما به پوشیدن چنین لباسی، بیشتر حالت طنز و مضحک به خود گرفته بود. در ابتدا همه تصور می‌کردند انگار قرار است در فیلمی عربی نقش ایفا کنند. نداشتن تحرک لازم با پوشیدن دشداشه، به زمین خوردن افراد پوشیدن شلوار یا زیرشلوار در زیر دشداشه و اعتراض عراقی‌ها، حکایت عجیبی شده بود. این لباس باید هنگام داخل‌باش و روزهای جمعه پوشیده می‌شد تا فرصتی برای شست‌وشوی لباس‌های معمولی و رسمی اسارت نیز فراهم شود.

مشاهده زمین خوردن افراد و بالا گرفتن دامن دشداشه، تفریح سربازان عراقی شده بود. تا اینکه یکی از بچه‌ها پایین دشداشه را از قسمت کمر بُرید و به عنوان یک پیراهن از آن استفاده کرد. این کار هرچند در ابتدا با برخورد خشونت‌آمیز عراقی‌ها مواجه شد، اما کم‌کم عراقی‌ها نیز ممانعت نکردند و بیشتر افراد پایین دشداشه‌ها را بریدند و از پارچه پایین آن برای دوختن رویه پشتی سجاده، کیسه شکر ،کیسه‌های انفرادی وسایل گلدوزی و نقاشی استفاده کردند.

شیرین‌تر از سیب

محمود نوروزی از بچه‌های خمینی‌شهر در درمانگاه اردوگاه الانبار بستری بود. سربازی عراقی با سیب سرخ زیبایی که در دست داشت وارد درمانگاه شد. سیب در دستان او بسیار جلب نظر می‌کرد. محمود نگاهی پرمعنی به سیب انداخت.

سرباز عراقی نزدیک محمود آمد و گفت: اهانتی به خمینی کن تا این سیب را به تو بدهم. محمود از جا بلند شد و نشست تا سرباز عراقی به او نزدیک شود. وقتی کنار تخت آمد، محمود سیلی محکمی به گوش سرباز عراقی زد. سرباز عراقی دقایقی هاج‌وواج ماند و قصد داشت محمود را تنبیه کند؛ اما سربازان دیگر او را از درمانگاه بیرون بردند. محمود تلخی اهانت به امام را با شیرینی سیب عوض نکرد.

دستگاه خودپرداز پیتزا

در این دستگاه که به تازگی اختراع شده، مشتریان می‌توانند با لمس صفحه سفارش پیتزا بدهند. پیتزا ظرف چند دقیقه گرم می‌شود و درون یک جعبه مقوایی از دریچه دستگاه بیرون می‌آید و به مشتری تحویل داده می‌شود.

ساخت کفش هوشمند برای ثبات بیشتر مبتلایان به پارکینسون

یک مهندس جوان انگلیسی با الهام از بیماری پدرش، پارکینسون که ۱۰ سال قبل به آن مبتلا شده بود، کفش جدیدی طراحی کرده که به این افراد در راه رفتن بدون مشکل کمک می‌کند.

ابزار کمکی راه رفتن جدید موسوم به Path توسط لیز پیپ، مهندس شرکت InnovationRCA در کالج سلطنتی هنر لندن طراحی شده است.

پدر پیپ مانند بسیاری از مبتلایان به پارکینسون که گه‌گاه می‌افتند یا جمود حرکتی را تجربه و احساس می‌کنند و پای آن‌ها به زمین چسبیده، این حالات را داشته است.

سرنخ‌های بصری به نظر می‌رسد که سرعت و گسترش فاصله قدم‌های افراد مبتلا به پارکینسون را ارتقا می‌بخشد.

از این رو لیزری که در جلوی طرح Path قرار گرفته، خط‌های متمادی را تا فاصله ۵۰ سانتیمتری فرد منتشر می‌کند.

هر کفش نیز یک راهنما برای پای دیگر نمایش می‌دهد و شبکه را تا زمان آماده شدن فرد برای قدم بعدی، ثابت نگه می‌دارد.

همچنین حسگرهای فشار در پاشنه کفش با فرود آمدن پا روی زمین، ارتعاش ایجاد می‌کند. این بازخورد فعال برای جبران بی‌حسی پا طراحی شده که یکی دیگر از علائم رایج پارکینسون است.

پروژکتورهای پاشنه و جلوی پا به سادگی روی انواع کفش قابل تجهیز است. چندی پیش پیپ این فناوری را بر روی یک بیمار مبتلا به پارکینسون و دو مبتلا به ام‌اس آزمایش کرده بود.

نتایج اولیه در نشست Footwear Health Tech در هلند ارائه شده است.

۴ باور نادرست درباره قلیان

تا شما به نقطه پایان این سطر برسید دخانیات جان یک نفر را گرفته است. در هر ۶ ثانیه یک نفر در گوشه‌ای از جهان بر اثر استعمال دخانیات می‌میرد. بسیاری، دخانیات را مهم‌ترین عامل قابل پیشگیری مرگ‌ومیر می‌دانند؛ این در حالی است که میزان مصرف سیگار در نوجوانان و جوانان کشور نگران‌کننده است.

به نقل از معاونت بهداشت وزارت بهداشت رشد و رواج روزافزون استفاده از قلیان که میزان دود ورودی هر پک از آن تقریبا معادل ۱۰۰ پک سیگار است و هر وعده کاملش نیز با ۱۰۰ تا ۲۰۰ نخ سیگار برابری می‌کند نیز، تبدیل به نگرانی بزرگی شده است. در زیر، به بررسی ۴ باور نادرست درباره مصرف قلیان پرداخته شده‌است.

به علت عبور دود قلیان از آب، سموم آن گرفته می‌شود

دقیقا برعکس؛ آن آبی که توی شیشه قلیان هست، نه‌تنها این کار را نمی‌کند، بلکه باعث می‌شود چسبندگی و رسوب مواد زاید در دستگاه تنفسی بیشتر شود و عوامل بیماری‌زا راحت‌تر در ریه‌هایمان رسوب کند. در واقع، عبور دود از آب درون ظرف قلیان و مرطوب شدن ترکیبات سمی (CO)، اثرات به مراتب مخرب‌تری نسبت به خشک بودن آن مواد بر ریه مصرف‌کننده و نهایتا تمام اندام‌های بدن دارد.

خطر یک وعده قلیان از خطر یک پاکت سیگار کمتر است

این موضوع اصلا اغراق نیست؛ معمولا سیگاری‌ها بین ۱۲ - ۸ پک به یک نخ سیگار می‌زنند که هر پک حجمی معادل ۷۵ - ۴۰ میلی لیتر دارد و در بین ۷ -۵ دقیقه استعمال یک نخ سیگار حدود ۵۰۰ تا ۶۰۰ میلی‌لیتر دود را وارد ریه‌ها می‌کند؛ این در حالی است که مصرف یک وعده قلیان بین ۸۰ - ۲۰ دقیقه طول می‌کشد و بین ۲۰۰ - ۵۰ پک به قلیان زده می‌شود که در هر پک، بین ۱۵۰ تا ۱۰۰۰ میلی لیتر دود وارد ریه‌ها می‌شود.

در بحث مقایسه قلیان با سیگار، اگرچه هر وعده مصرف قلیان معادل ۱۰۰ تا ۲۰۰ نخ سیگار (۵ تا ۱۰ پاکت) از سوی سازمان جهانی بهداشت برآورد شده است، ولی منظور از این مقایسه کم ضررتر، اعلام کردن مصرف سیگار نسبت به مصرف قلیان نبوده است؛ بلکه هدف از این مقایسه، تغییر باور عمومی است که مصرف قلیان را به دلیل عبور دود از آب بی‌ضرر می‌پندارند. هیچ نوع ماده دخانی کم‌ضرر یا بی‌ضرر وجود ندارد و همه انواع مواد دخانی برای فرد مصرف‌کننده و اطرافیان او زیان‌آور است و توصیه همه متخصصان، بر مصرف نکردن هرگونه ماده دخانی به طور مطلق است.

اگر کنار قلیانی‌ها بنشینید، اما خودتان قلیان نکشید، خطری تهدیدتان نمی‌کند

این باور نیز نادرست است؛ چرا که شما هم در خطرید. دود دست دوم تولیدشده از قلیان مخلوطی از تنباکو و دود مواد سوختنی است؛ بنابراین خطری جدی برای اطرافیانی که در مواجهه با دود ناشی از مصرف قلیان دیگران هستند محسوب می‌شود. یک وعده یک‌ساعته قلیان باعث استنشاق دودی معادل ۱۰۰ تا ۲۰۰ نخ سیگار برای فرد مصرف‌کننده و بین ۵ تا ۱۰ نخ (نیم پاکت) برای اطرافیان می‌شود.

چرا بعضی از کسانی که قلیان می‌کشند دچار این عوارض نمی‌شوند؟

چون عوارض ناشی از مصرف قلیان دیر ظهور می‌کند. سموم داخل توتون و تنباکو حالتی تجمعی پیدا می‌کند و وقتی سطح آن از یک حد معینی بیشتر شد، باعث بروز اختلال در شیوه تنفس، تعداد تنفس و مشکلات تنفسی می‌شود؛ در نتیجه، فرد علاوه بر انسداد مزمن ریوی و مدت سرطان ریه، دچار آسم نیز می‌شود و برای کنترل بیماری‌اش نیاز به اقدامات درمانی جدی پیدا می‌کند.

بازدید بیش از ۴۰۰ نفر مهارت‌آموز دوره ارتقای فرهنگی و اجتماعی منطقه مرکزی کشور از تصفیه‌خانه آب باباشیخعلی

بیش از ۴۰۰ نفر از آقایان مهارت‌آموز دوره ارتقای فرهنگی و اجتماعی مشمول ماده ۲۸، طی یک دوره ۲ روزه در محل تصفیه‌خانه باباشیخعلی اصفهان با چگونگی فرایند تصفیه آب آشنا شدند. در این دوره آموزشی مهارت‌آموزان با روش تصفیه آب که به صورت فیزیکی و شیمیایی صورت می‌گیرد، آشنا شدند. آن‌ها فرآیند تصفیه آب مانند آشغال‌گیری، انعقاد، ته‌نشینی، فیلتر ضدعفونی با ازن و کلر را از نزدیک مشاهده کردند.

این ۴۰۰ نفر مهارت‌آموز از استان‌های اصفهان قم، فارس، یزد و مرکزی بودند که چگونگی تصفیه آب ۵۶ شهر و ۳۰۰ روستای استان اصفهان را با جمعیتی بالغ بر ۴ میلیون نفر مشاهده کردند. لازم به یادآوری است ظرفیت تصفیه آب باباشیخعلی ۱۲/۵ متر مکعب در ثانیه است که از دو فاز مجزا تشکیل شده است؛ فاز اول با ظرفیت ۵ متر مکعب در ثانیه در سال ۶۸ و فاز دوم با ظرفیت ۷/۵ متر مکعب در ثانیه در سال ۸۶ مورد بهره‌برداری قرار گرفته است.

این مهارت‌آموزان که در مقاطع کارشناسی، کارشناسی ارشد و دکتری بودند قرار است در ابتدای سال تحصیلی به عنوان دبیر، مشغول به خدمت در آموزش‌وپرورش شوند.

بر این اساس به منظور اینکه در سال‌های خدمت بتوانند به خوبی دانش‌آموزان را به مصرف بهینه آب ترغیب کنند، خود با فرآیند تصفیه آب که با هزینه‌های هنگفتی صورت می‌گیرد، آشنا شدند؛ از مرحله آشغال‌گیری که توسط ۲ دستگاه اتوماتیک در فاز اول و ۴ دستگاه اتوماتیک در فاز دوم انجام می‌شود؛ همچنین بخش تقسیم‌کننده‌های آب که در این قسمت، ماده منعقدکننده پلی‌آلومینیوم کلراید به آب اضافه می‌شود؛ حوض‌های ته‌نشین که تعداد آن‌ها ۱۰ عدد و حجم هر کدام ۹۱۷۲ متر مکعب است؛ در این حوض‌ها با اضافه کردن ماده منعقدکننده یکی از مراحل تصفیه آب صورت می‌گیرد؛ همچنین مهارت‌آموزان از فرآیند ازن‌زنی که طی دو مرحله قبل و بعد از ته‌نشینی و با دستگاه‌های ازن‌ساز موجود در تصفیه‌خانه انجام می‌شود و از واحد ضدعفونی با کلر منابع ذخیره آب و نیز واحد کنترل کیفی و آزمایشگاه بازدید کردند.

در پایان به مهارت‌آموزان بسته‌های فرهنگی ارائه شد؛ شامل CD مدیریت مصرف با ۸ انیمیشن که مصرف بهینه آب را به کودکان و نوجوانان آموزش می‌دهد کتاب کار با عنوان نغمه آب ۱ و ۲ که ویژه گروه سنی کودکان و نوجوانان است و کتابچه خانه فرهنگ آب درباره فعالیت‌هایی که در این مراکز درباره فرهنگ‌سازی مصرف آب انجام می‌شود.

حوادث

مادرشوهر نتوانست به نزاع پایان دهد، خودش را کشت

ساعت ۹ شب‌شنبه، بازپرس ایلخانی از دادسرای جنایی تهران، در تماس مأموران پلیس یکی از بیمارستان‌های شرق تهران از مرگ مشکوک زن ۴۵ساله‌ای با خبر شد. به دنبال اعلام این خبر بلافاصله تحقیقات جنایی آغاز شد. در ادامه نیز مشخص شد پسر این زن که به‌تازگی ازدواج کرده با عروس خانم اختلاف داشته است. شب حادثه نیز عروس و داماد در خانه مادرشوهر با هم به مشاجره پرداختند. تا اینکه در جریان درگیری زن میانسال وقتی نتوانست به مشاجره آن‌ها پایان دهد، خود را از طبقه پنجم ساختمان به پایین پرتاب کرد و کشته شد. در حال حاضر تحقیقات تکمیلی در این‌باره ادامه دارد.

نجات مرد همسرکش از چوبه دار

به گزارش جام‌جم ، صبح یکم اسفند سال ۹۰ مردی با کلانتری ۱۴۰ باغ فیض تماس گرفت و از قتل زن همسایه‌شان در یکی از محله‌های غرب تهران خبر داد. مأموران با حضوردر آنجا با جسدزنی روبه‌رو شدند که ساعاتی از مرگش گذشته بود. آن‌ها با بررسی صحنه جرم نظر دادند او بر اثر خفگی به قتل رسیده است. تحقیقات اولیه از همسایه‌ها نشان داد مقتول چند سال قبل از شوهرش جدا شده بود. هر از گاهی این مرد برای دیدن دو پسرشان از بندرعباس به تهران می‌آمد. شب گذشته هم به خانه همسر سابقش آمده بود. متهم به قتل پس از دستگیری به افسر تحقیق گفت: سال ۸۹ از هم جدا شدیم. در بندرعباس کار می‌کردم و هر از گاهی برای دیدن فرزندانم به تهران می‌آمدم. روز حادثه پس از دیدن فرزندان در حال رفتن به فرودگاه بودم که در میانه راه وسایلم را بررسی کردم و متوجه شدم مقداری مواد مخدر در چمدانم جاسازی شده است.وی اضافه کرد: به گمان اینکه همسر سابقم دست به این کار زده است، به سرعت به خانه او بازگشتم که با تعجب علت بازگشتم را پرسید. زمانی که درباره وجود مواد مخدر در چمدان با او حرف زدم، اظهار بی‌اطلاعی کرد. من هم عصبانی شدم و او را با دستانم خفه کردم. اکنون پشیمانم. متهم ۲۸ خرداد سال ۹۳ در شعبه ۱۱۳ دادگاه کیفری استان تهران محاکمه و با توجه به درخواست فرزندان و والدین مقتول، به قصاص محکوم شد. این حکم پس از تأیید قضات شعبه هفتم دیوان عالی کشور، به شعبه سوم اجرای احکام دادسرای امور جنایی تهران ارسال شد. مدتی پیش والدین مقتول با حضور در شعبه اجرای احکام دادسرا از قاتل دخترشان گذشت کردند و او را بخشیدند. اما دو پسر مقتول، پدرشان را نبخشیده بودند. در ادامه و با برگزاری چند جلسه صلح و سازش در دادسرا سرانجام دو پسر مقتول هم پس از چهار سال دیروز پدرشان را بخشیدند. عموی آن‌ها نیز بابت این بخشش بزرگ برادرزاده‌هایش، آپارتمانی را به ارزش ۱۲۲ میلیون تومان به عنوان سهم دیه صغیر به نام آن‌ها کرد. قاتل به‌زودی در دادگاه کیفری استان تهران محاکمه خواهد شد.

کشف جسد در ساختمان قدیم درمانگاه یک بیمارستان

سرهنگ مسعود وحیدی گفت: در پی تماس‌ها و مراجعات ساکنین منطقه اطراف درمانگاه بیمارستان مبنی بر انتشار بوی نامطبوع در منطقه موضوع ابتدا توسط مسئولان بیمارستان بررسی شد. وی افزود: مسئولان بیمارستان شیروان در این جست‌وجو و بررسی با جسد مردی مواجه شدند که بوی نامطبوعی گرفته بود. سرهنگ وحیدی تصریح کرد: با کشف این جسد، مسئولان بیمارستان موضوع را به پلیس ۱۱۰ اطلاع دادند و مأموران با حضور در صحنه و بررسی جسد متوجه شدند این جسد مربوط به مردی است حدودا ۵۵ ساله که چندی پیش درباره او اعلام مفقودی شده بود. سرهنگ وحیدی گفت: جزئیات بیشتر، علت مرگ و موارد احتمالی توسط کارشناسان در حال بررسی است.

کشف ترانس‌های برق سرقتی در فریدن

فرمانده انتظامی شهرستان فریدن از دستگیری اعضای باند ۴ نفره سارقان ترانس‌های برق در اراضی کشاورزی خبر داد.

سرهنگ رضا محمدی در گفت‌وگو با خبرنگار پایگاه خبری پلیس گفت: در پی وقوع چندین فقره سرقت سیم و ترانس‌های برق در اراضی کشاورزی سطح شهرستان فریدن، دستگیری سارق یا سارقان در دستور کار مأموران اداره مبارزه با سرقت پلیس آگاهی این شهرستان قرار گرفت. وی افزود: با بررسی‌های مأموران و انجام گشت‌های نامحسوس ۴ سارق سابقه‌دار شناسایی و پس از تعقیب و مراقبت‌های لازم طی عملیاتی ضربتی و غافلگیرانه دستگیر شدند.

سرهنگ محمدی در ادامه خاطرنشان کرد: سارقان در بازجویی‌های خود به سرقت ۱۵ ترانس برق به ارزش یک میلیارد و ۸۹۷ میلیون ریال اعتراف کردند.